



คู่มือการปฏิบัติงานสำหรับเจ้าหน้าที่  
ป้องกันและบรรเทาสาธารณภัย

๑๐๖

องค์การบริหารส่วนตำบลฉะลิมไทรินทร์



องค์การบริหารส่วนตำบลฉะลิมไทรินทร์  
อำเภอลำปลายมาศ จังหวัดบุรีรัมย์

คู่มือสำหรับเจ้าหน้าที่งานป้องกันและบรรเทาสาธารณภัย : งานป้องกันและบรรเทาสาธารณภัย

หน่วยงานที่รับผิดชอบ : งานป้องกันและบรรเทาสาธารณภัย สำนักปลัด องค์การบริหารส่วนตำบลฝัทรินทร์

งานป้องกันและบรรเทาสาธารณภัย เป็นงานที่เกี่ยวกับการบริการสาธารณะนับตั้งแต่ สำรวจความเสี่ยงการระงับเหตุ ตลอดจนการช่วยเหลือบรรเทาทุกข์หลังเกิดเหตุ

สำหรับคู่มือฉบับนี้ นำเสนอกระบวนการให้บริการและขอรับการช่วยเหลือ จากเทศบาล มีรายละเอียด ดังนี้

1. ชื่อกระบวนการ : การให้ความช่วยเหลือด้านสาธารณภัย
2. วิธีการขั้นตอนการปฏิบัติงาน และระยะเวลาแต่ละขั้นตอน

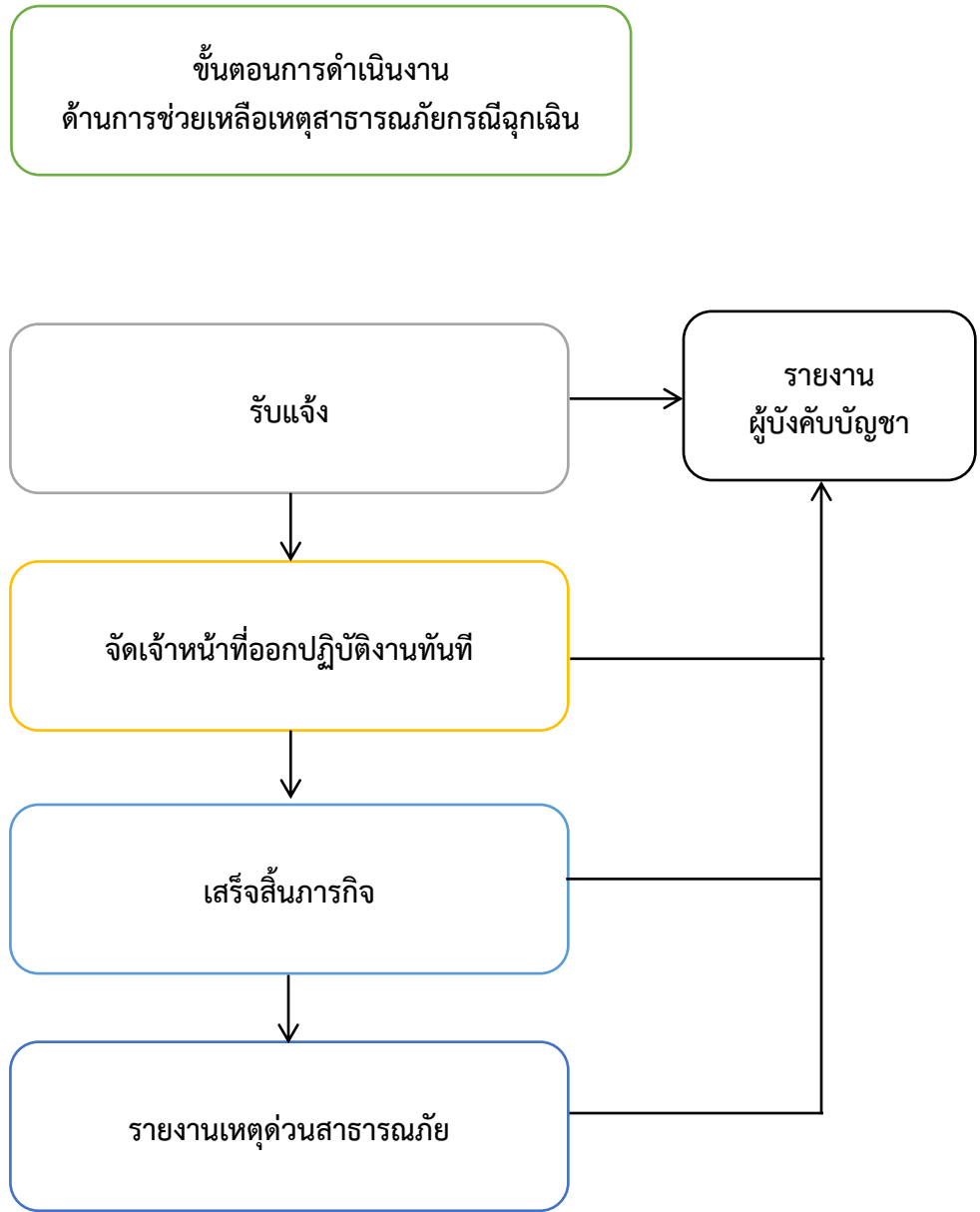

(รวม ๔ ขั้นตอน ปฏิบัติทันทีที่ได้รับแจ้งเหตุ)

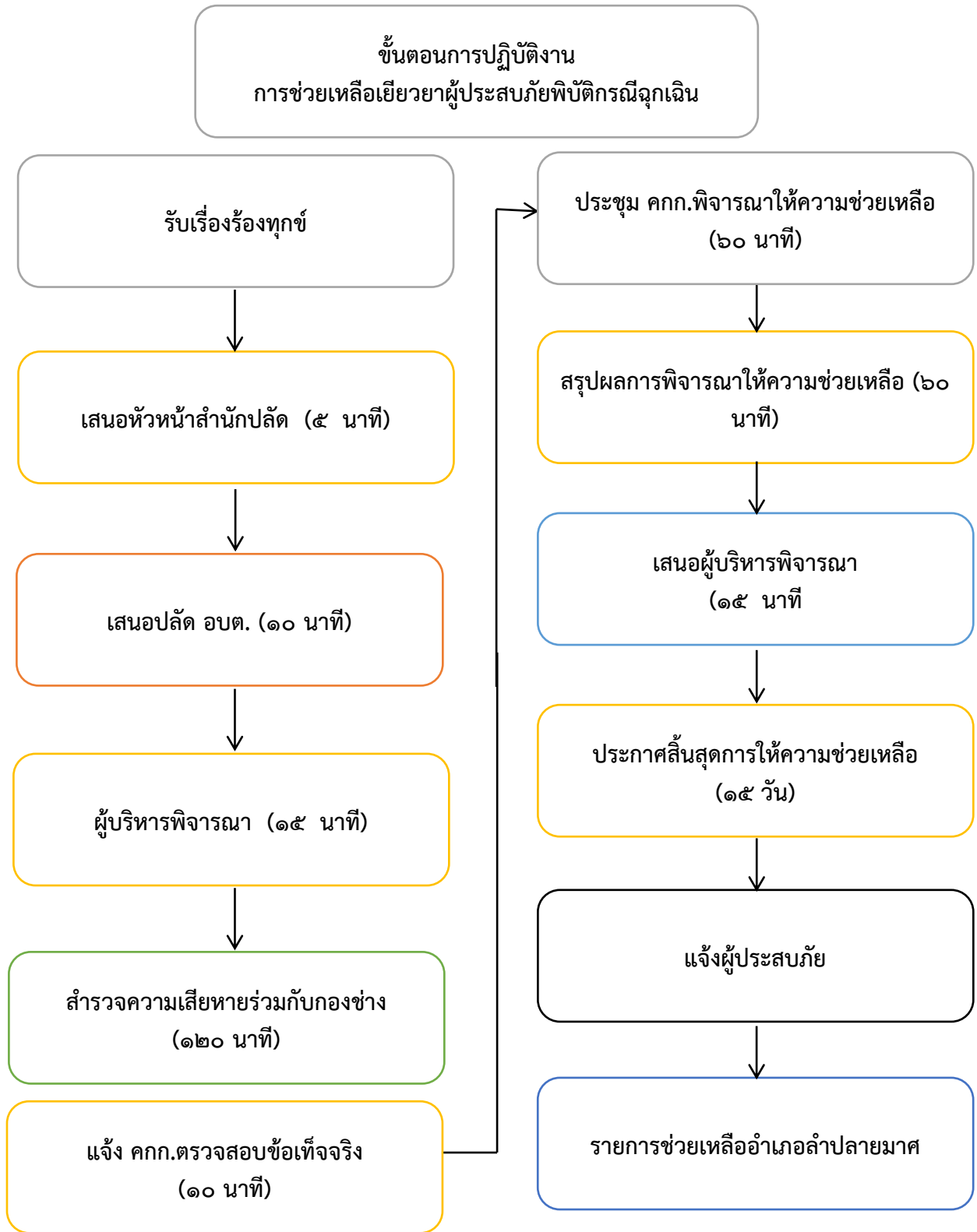

(รวม ๑๒ ขั้นตอน ระยะเวลาดำเนินการ ๖๐ วัน นับแต่วันที่เกิดสาธารณภัย)

### 3. กฎหมายที่เกี่ยวข้อง

3.1 พระราชบัญญัติป้องกันและบรรเทาสาธารณภัย พ.ศ.๒๕๕๐

3.2 ระเบียบกระทรวงมหาดไทย ว่าด้วยค่าใช้จ่ายเพื่อช่วยเหลือประชาชนตามอำนาจหน้าที่ขององค์กรปกครองส่วนท้องถิ่น พ.ศ. 2566

3.3 ระเบียบกระทรวงการคลัง ว่าด้วยเงินอุดหนุนราชการเพื่อช่วยเหลือผู้ประสภภัยพิบัติกรณีฉุกเฉิน พ.ศ. ๒๕๖๒

3.4 หลักเกณฑ์การใช้จ่ายเงินอุดหนุนราชการเพื่อช่วยเหลือผู้ประสภภัยพิบัติกรณีฉุกเฉิน พ.ศ. ๒๕๖3

#### 4. สถานที่ให้บริการ

งานป้องกันและบรรเทาสาธารณภัย องค์การบริหารส่วนตำบลผไทรินทร์ ตำบลผไทรินทร์ อำเภอลำปลายมาศ จังหวัดบุรีรัมย์

#### 5. ระยะเวลาเปิดให้บริการ ณ สำนักงานองค์การบริหารส่วนตำบลผไทรินทร์

5.1 กรณีเหตุด่วนด้านสาธารณภัยให้บริการตลอด 24 ชั่วโมง

5.2 เปิดให้บริการวันจันทร์ ถึง วันศุกร์ ตั้งแต่เวลา 08:30-16:30 (ไม่มีพักเที่ยง)

#### 6. ช่องทางการติดต่อสอบถามข้อมูล

6.1 หมายเลขโทรศัพท์ 080-7963742 นายณรินทร์ โกเลือน ตำแหน่ง: นักป้องกันและบรรเทาสาธารณภัย

6.2  Line DI 0807963742

6.3 เว็บไซต์ตอบต. <https://www.phathairin.go.th/>

6.4  Facebook:[https://www.facebook.com/profile.php?id=100090588567020&locale=th\\_TH](https://www.facebook.com/profile.php?id=100090588567020&locale=th_TH).



สแกน QR Code เพื่อเข้าถึง Facebook ของเรา



สแกน QR Code เพื่อติดต่อเจ้าหน้าที่

ภาคผนวก

แบบลงทะเบียนขอรับความช่วยเหลือของประชาชน  
(กรณีร้องขอด้วยตนเอง)  
องค์การบริหารส่วนตำบลผไทรินทร์ อำเภอลำปลายมาศ จังหวัดบุรีรัมย์

วันที่.....เดือน.....พ.ศ.....

ข้าพเจ้า (นาย/นาง/นางสาว) .....นามสกุล.....อายุ.....ปี  
อยู่บ้านเลขที่.....หมู่ที่.....ซอย.....ถนน.....  
ตำบล.....อำเภอ.....จังหวัด.....  
โทรศัพท์.....หมายเลขประจำตัวประชาชน.....  
บุคคลที่สามารถติดต่อได้ (นาย/นาง/นางสาว) .....นามสกุล.....  
เบอร์ติดต่อ.....มีความประสงค์ขอให้องค์การบริหารส่วนตำบลผไทรินทร์  
ดำเนินการช่วยเหลือ ดังนี้

1. ประเภทการช่วยเหลือ

( ) 1.1 ด้านสาธารณสุข (ระบุปัญหา/ความเดือดร้อนที่เกิดขึ้น).....

( ) 1.2 ด้านการส่งเสริมและพัฒนาคุณภาพชีวิต (ระบุปัญหา/ความเดือดร้อนที่เกิดขึ้น).....

( ) 1.3 ด้านการป้องกันและควบคุมโรคติดต่อ (ระบุปัญหา/ความเดือดร้อนที่เกิดขึ้น).....

( ) 1.4 ด้านอื่นๆ (ระบุปัญหา/ความเดือดร้อนที่เกิดขึ้น).....

2. ข้าพเจ้าจึงขอความช่วยเหลือ (ระบุความต้องการ/สิ่งที่ขอความช่วยเหลือ).....

3. ข้าพเจ้าได้แนบเอกสารหลักฐานที่เกี่ยวข้องมาด้วยแล้ว จำนวน.....ฉบับ

ข้าพเจ้าขอรับรองว่าข้อความดังกล่าวข้างต้นเป็นความจริงทุกประการ

(ลงชื่อ).....ผู้ยื่นคำขอ  
(.....)

ลงชื่อ).....ผู้รับรอง  
(.....)

ผู้ใหญ่บ้าน หมู่ที่ .....

(ลงชื่อ).....เจ้าหน้าที่ผู้รับคำขอ  
(.....)

แบบลงทะเบียนขอรับความช่วยเหลือของประชาชน  
(กรณีร้องขอด้วยผู้แทน)  
องค์การบริหารส่วนตำบลผไทรินทร์ อำเภอลำปลายมาศ จังหวัดบุรีรัมย์

วันที่.....เดือน.....พ.ศ.....

ข้าพเจ้า (นาย/นาง/นางสาว) .....นามสกุล.....อายุ.....ปี  
อยู่บ้านเลขที่.....หมู่ที่.....ซอย.....ถนน.....  
ตำบล.....อำเภอ.....จังหวัด.....  
โทรศัพท์.....หมายเลขประจำตัวประชาชน.....  
บุคคลที่สามารถติดต่อได้ (นาย/นาง/นางสาว) .....นามสกุล.....  
เบอร์ติดต่อ.....มีความประสงค์ขอให้องค์การบริหารส่วนตำบลนาแก ดำเนินการ  
ช่วยเหลือ (นาย/นาง/นางสาว).....นามสกุล..... ดังนี้

1. ประเภทการช่วยเหลือ

- ( ) 1.1 ด้านสาธารณสุข (ระบุปัญหา/ความเดือดร้อนที่เกิดขึ้น).....  
.....  
( ) 1.2 ด้านการส่งเสริมและพัฒนาคุณภาพชีวิต (ระบุปัญหา/ความเดือดร้อนที่เกิดขึ้น).....  
.....  
( ) 1.3 ด้านการป้องกันและควบคุมโรคติดต่อ (ระบุปัญหา/ความเดือดร้อนที่เกิดขึ้น).....  
.....  
( ) 1.4 ด้านอื่นๆ (ระบุปัญหา/ความเดือดร้อนที่เกิดขึ้น).....  
.....

2. ข้าพเจ้าจึงขอความช่วยเหลือ (ระบุความต้องการ/สิ่งที่ขอความช่วยเหลือ).....  
.....  
.....

3. ข้าพเจ้าได้แนบเอกสารหลักฐานที่เกี่ยวข้องมาด้วยแล้ว จำนวน.....ฉบับ

ข้าพเจ้าขอรับรองว่าข้อความดังกล่าวข้างต้นเป็นความจริงทุกประการ

(ลงชื่อ).....ผู้ยื่นคำขอ  
(.....)

(ลงชื่อ).....เจ้าหน้าที่ผู้รับคำขอ  
(.....)



## พระราชบัญญัติ

ป้องกันและบรรเทาสาธารณภัย

พ.ศ. ๒๕๕๐

### ภูมิพลอดุลยเดช ป.ร.

ให้ไว้ ณ วันที่ ๒๘ สิงหาคม พ.ศ. ๒๕๕๐

เป็นปีที่ ๖๒ ในรัชกาลปัจจุบัน

พระบาทสมเด็จพระปรมินทรมหาภูมิพลอดุลยเดช มีพระบรมราชโองการโปรดเกล้าฯ ให้ประกาศว่า

โดยที่เป็นการสมควรมีกฎหมายว่าด้วยการป้องกันและบรรเทาสาธารณภัย

จึงทรงพระกรุณาโปรดเกล้าฯ ให้ตราพระราชบัญญัติขึ้นไว้โดยคำแนะนำและยินยอมของสภานิติบัญญัติแห่งชาติ ดังต่อไปนี้

มาตรา ๑ พระราชบัญญัตินี้เรียกว่า “พระราชบัญญัติป้องกันและบรรเทาสาธารณภัย พ.ศ. ๒๕๕๐”

มาตรา ๒ พระราชบัญญัตินี้ให้ใช้บังคับเมื่อพ้นกำหนดหกสิบวันนับแต่วันประกาศในราชกิจจานุเบกษาเป็นต้นไป

มาตรา ๓ ให้ยกเลิก

(๑) พระราชบัญญัติป้องกันภัยฝ่ายพลเรือน พ.ศ. ๒๕๒๒

(๒) พระราชบัญญัติป้องกันและระงับอัคคีภัย พ.ศ. ๒๕๔๒

มาตรา ๔ ในพระราชบัญญัตินี้



“สาธารณสุข” หมายความว่า อักคีภัย วาตภัย อุทกภัย ภัยแล้ง โรคระบาดในมนุษย์ โรคระบาดสัตว์ โรคระบาดสัตว์น้ำ การระบาดของศัตรูพืช ตลอดจนภัยอื่น ๆ อันมีผลกระทบต่อสาธารณสุข ไม่ว่าจะเกิดจากธรรมชาติ มีผู้ทำให้เกิดขึ้น อุบัติเหตุ หรือเหตุอื่นใด ซึ่งก่อให้เกิดอันตรายแก่ชีวิต ร่างกายของประชาชน หรือความเสียหายแก่ทรัพย์สินของประชาชน หรือของรัฐ และให้หมายความรวมถึงภัยทางอากาศ และการก่อวินาศกรรมด้วย

“ภัยทางอากาศ” หมายความว่า ภัยอันเกิดจากการโจมตีทางอากาศ

“การก่อวินาศกรรม” หมายความว่า การกระทำใด ๆ อันเป็นการมุ่งทำลายทรัพย์สินของประชาชนหรือของรัฐ หรือสิ่งอันเป็นสาธารณูปโภค หรือการรบกวน ขัดขวางหน่วยงานหรือระบบการปฏิบัติงานใด ๆ ตลอดจนการประทุษร้ายต่อบุคคลอันเป็นการก่อให้เกิดความปั่นป่วนทางการเมือง การเศรษฐกิจและสังคมแห่งชาติ โดยมุ่งหมายที่จะก่อให้เกิดความเสียหายต่อความมั่นคงของรัฐ

“หน่วยงานของรัฐ” หมายความว่า ส่วนราชการ รัฐวิสาหกิจ องค์การมหาชนและหน่วยงานอื่นของรัฐ แต่ไม่หมายความรวมถึงองค์กรปกครองส่วนท้องถิ่น

“องค์กรปกครองส่วนท้องถิ่น” หมายความว่า องค์การบริหารส่วนตำบล เทศบาล องค์การบริหารส่วนจังหวัด เมืองพัทยา กรุงเทพมหานคร และองค์กรปกครองส่วนท้องถิ่นอื่นที่มีกฎหมายจัดตั้ง

“องค์กรปกครองส่วนท้องถิ่นแห่งพื้นที่” หมายความว่า องค์การบริหารส่วนตำบล เทศบาล เมืองพัทยา และองค์กรปกครองส่วนท้องถิ่นอื่นที่มีกฎหมายจัดตั้ง แต่ไม่หมายความรวมถึงองค์การบริหารส่วนจังหวัด และกรุงเทพมหานคร

“จังหวัด” ไม่หมายความรวมถึงกรุงเทพมหานคร

“อำเภอ” หมายความรวมถึงกิ่งอำเภอ แต่ไม่หมายความรวมถึงเขตในกรุงเทพมหานคร

“นายอำเภอ” หมายความรวมถึงปลัดอำเภอผู้เป็นหัวหน้าประจำกิ่งอำเภอ

“ผู้บริหารท้องถิ่น” หมายความว่า นายองค์การบริหารส่วนตำบล นายกเทศมนตรี นายกเมืองพัทยา และหัวหน้าผู้บริหารขององค์กรปกครองส่วนท้องถิ่นแห่งพื้นที่อื่น

“ผู้บัญชาการ” หมายความว่า ผู้บัญชาการป้องกันและบรรเทาสาธารณภัยแห่งชาติ

“ผู้อำนวยการ” หมายความว่า ผู้อำนวยการกลาง ผู้อำนวยการจังหวัด ผู้อำนวยการอำเภอ ผู้อำนวยการท้องถิ่น และผู้อำนวยการกรุงเทพมหานคร

“เจ้าพนักงาน” หมายความว่า ผู้ซึ่งได้รับแต่งตั้งให้ปฏิบัติหน้าที่ในการป้องกันและบรรเทาสาธารณภัยในพื้นที่ต่าง ๆ ตามพระราชบัญญัตินี้

“อาสาสมัคร” หมายความว่า อาสาสมัครป้องกันภัยฝ่ายพลเรือนตามพระราชบัญญัตินี้

“อธิบดี” หมายความว่า อธิบดีกรมป้องกันและบรรเทาสาธารณภัย

“รัฐมนตรี” หมายความว่า รัฐมนตรีผู้รักษาการตามพระราชบัญญัตินี้

มาตรา ๕ ให้รัฐมนตรีว่าการกระทรวงมหาดไทยรักษาการตามพระราชบัญญัตินี้และให้มีอำนาจออกกฎกระทรวง ระเบียบ ข้อบังคับและประกาศเพื่อปฏิบัติการตามพระราชบัญญัตินี้ กฎกระทรวงนั้น เมื่อได้ประกาศในราชกิจจานุเบกษาแล้วให้ใช้บังคับได้

#### หมวด ๑

#### บททั่วไป

มาตรา ๖ ให้มีคณะกรรมการป้องกันและบรรเทาสาธารณภัยแห่งชาติ เรียกโดยย่อว่า “กปภ.ช.” ประกอบด้วย นายกรัฐมนตรีหรือรองนายกรัฐมนตรีซึ่งนายกรัฐมนตรีมอบหมายเป็นประธานกรรมการ รัฐมนตรีว่าการกระทรวงมหาดไทย เป็นรองประธานกรรมการคนหนึ่ง ปลัดกระทรวงมหาดไทย เป็นรองประธานกรรมการคนที่สอง ปลัดกระทรวงกลาโหม ปลัดกระทรวงการพัฒนาสังคมและความมั่นคงของมนุษย์ ปลัดกระทรวงเกษตรและสหกรณ์ ปลัดกระทรวงคมนาคม ปลัดกระทรวงทรัพยากรธรรมชาติและสิ่งแวดล้อม ปลัดกระทรวงเทคโนโลยีสารสนเทศและการสื่อสาร ปลัดกระทรวงสาธารณสุข ผู้อำนวยการสำนักงานงบประมาณ ผู้บัญชาการตำรวจแห่งชาติ ผู้บัญชาการทหารสูงสุด ผู้บัญชาการทหารบก ผู้บัญชาการทหารเรือ ผู้บัญชาการทหารอากาศ เลขาธิการสภาความมั่นคงแห่งชาติ และผู้ทรงคุณวุฒิอื่นไม่เกินห้าคนซึ่งคณะรัฐมนตรีแต่งตั้งจากผู้มีความรู้ ความเชี่ยวชาญ หรือประสบการณ์ที่เกี่ยวข้องกับการผังเมือง และการป้องกันและบรรเทาสาธารณภัย เป็นกรรมการ

ให้อธิบดีเป็นกรรมการและเลขานุการ และให้แต่งตั้งข้าราชการในกรมป้องกันและบรรเทาสาธารณภัยจำนวนไม่เกินสองคนเป็นผู้ช่วยเลขานุการ

มาตรา ๗ ให้ กปภ.ช. มีอำนาจหน้าที่ ดังต่อไปนี้

(๑) กำหนดนโยบายในการจัดทำแผนการป้องกันและบรรเทาสาธารณภัยแห่งชาติ

(๒) พิจารณาให้ความเห็นชอบแผนการป้องกันและบรรเทาสาธารณภัยแห่งชาติ ตามมาตรา ๑๑ (๑) ก่อนเสนอคณะรัฐมนตรี

(๓) บูรณาการพัฒนาระบบการป้องกันและบรรเทาสาธารณภัย ระหว่างหน่วยงานของรัฐ องค์กรปกครองส่วนท้องถิ่น และหน่วยงานภาคเอกชนที่เกี่ยวข้องให้มีประสิทธิภาพ

(๔) ให้คำแนะนำ ปรีกษาและสนับสนุนการปฏิบัติหน้าที่ในการป้องกันและบรรเทา สาธารณภัย

(๕) วางระเบียบเกี่ยวกับค่าตอบแทน ค่าทดแทน และค่าใช้จ่ายในการดำเนินการป้องกัน และบรรเทาสาธารณภัย โดยความเห็นชอบของกระทรวงการคลัง

(๖) ปฏิบัติการอื่นใดตามที่บัญญัติไว้ในพระราชบัญญัตินี้หรือกฎหมายอื่น หรือตามที่ คณะรัฐมนตรีมอบหมาย

ในการปฏิบัติการตามอำนาจหน้าที่ในวรรคหนึ่ง กปภ.ช. จะแต่งตั้งคณะอนุกรรมการเพื่อ ปฏิบัติการอย่างหนึ่งอย่างใดแทนหรือตามที่มอบหมายก็ได้ ทั้งนี้ ให้นำบทบัญญัติในมาตรา ๑๐ มาใช้บังคับกับการประชุมของคณะอนุกรรมการโดยอนุโลม

เพื่อประโยชน์ในการปฏิบัติการตามอำนาจหน้าที่ตามวรรคหนึ่ง กปภ.ช. อาจเรียกให้ หน่วยงานของรัฐ องค์กรปกครองส่วนท้องถิ่น หรือหน่วยงานของภาคเอกชนที่เกี่ยวข้องมาร่วมประชุม หรือชี้แจงหรือให้ข้อมูลก็ได้

มาตรา ๘ ให้กรรมการผู้ทรงคุณวุฒิอยู่ในตำแหน่งคราวละสี่ปี

ในกรณีที่กรรมการผู้ทรงคุณวุฒิพ้นจากตำแหน่งก่อนวาระ หรือในกรณีที่คณะรัฐมนตรี แต่งตั้งกรรมการผู้ทรงคุณวุฒิเพิ่มขึ้นในระหว่างที่กรรมการผู้ทรงคุณวุฒิซึ่งแต่งตั้งไว้แล้วยังมีวาระอยู่ใน ตำแหน่ง ให้ผู้ได้รับแต่งตั้งให้ดำรงตำแหน่งแทน หรือเป็นกรรมการผู้ทรงคุณวุฒิเพิ่มขึ้นอยู่ในตำแหน่ง เท่ากับวาระที่เหลืออยู่ของกรรมการผู้ทรงคุณวุฒิซึ่งได้แต่งตั้งไว้แล้ว

เมื่อครบกำหนดตามวาระดังกล่าวในวรรคหนึ่ง หากยังมีได้มีการแต่งตั้งกรรมการผู้ทรงคุณวุฒิใหม่ ให้กรรมการผู้ทรงคุณวุฒิซึ่งพ้นจากตำแหน่งตามวาระนั้น อยู่ในตำแหน่งเพื่อดำเนินงานต่อไป จนกว่าจะมีการแต่งตั้งกรรมการผู้ทรงคุณวุฒิใหม่

กรรมการผู้ทรงคุณวุฒิ ซึ่งพ้นจากตำแหน่งตามวาระอาจได้รับการแต่งตั้งอีกได้ ทั้งนี้ ไม่เกิน สองวาระติดต่อกัน

มาตรา ๕ นอกจากการพ้นจากตำแหน่งตามวาระตามมาตรา ๘ กรรมการผู้ทรงคุณวุฒิพ้นจากตำแหน่งเมื่อ

(๑) ตาย

(๒) ลาออก โดยยื่นหนังสือลาออกต่อประธานกรรมการ

(๓) คณะรัฐมนตรีให้ออก

(๔) เป็นบุคคลล้มละลาย

(๕) เป็นคนไร้ความสามารถ หรือคนเสมือนไร้ความสามารถ

(๖) ได้รับโทษจำคุกโดยคำพิพากษาถึงที่สุดให้จำคุก เว้นแต่เป็นโทษสำหรับความผิดที่ได้กระทำโดยประมาทหรือความผิดลหุโทษ

มาตรา ๑๐ การประชุมของ กปก.ช. ต้องมีกรรมการมาประชุมไม่น้อยกว่ากึ่งหนึ่งของจำนวนกรรมการทั้งหมด จึงจะเป็นองค์ประชุม

ในการประชุมคราวใด ถ้าประธานกรรมการไม่อยู่ในที่ประชุมหรือไม่สามารถปฏิบัติหน้าที่ได้ ให้รองประธานกรรมการคนที่หนึ่งเป็นประธานในที่ประชุม ถ้ารองประธานคนที่หนึ่งไม่อยู่ในที่ประชุมหรือไม่สามารถปฏิบัติหน้าที่ได้ ให้รองประธานคนที่สองเป็นประธานในที่ประชุม ถ้าประธานกรรมการและรองประธานกรรมการทั้งสองไม่อยู่ในที่ประชุม หรือไม่สามารถปฏิบัติหน้าที่ได้ ให้กรรมการซึ่งมาประชุมเลือกกรรมการคนหนึ่งเป็นประธานในที่ประชุมสำหรับการประชุมคราวนั้น

การวินิจฉัยชี้ขาดของที่ประชุมให้ถือเสียงข้างมาก กรรมการคนหนึ่งให้มีเสียงหนึ่งในการลงคะแนน ถ้าคะแนนเสียงเท่ากัน ให้ประธานในที่ประชุมออกเสียงเพิ่มขึ้นอีกเสียงหนึ่งเป็นเสียงชี้ขาด

มาตรา ๑๑ ให้กรมป้องกันและบรรเทาสาธารณภัยเป็นหน่วยงานกลางของรัฐ ในการดำเนินการเกี่ยวกับการป้องกันและบรรเทาสาธารณภัยของประเทศ โดยมีอำนาจหน้าที่ ดังต่อไปนี้

(๑) จัดทำแผนการป้องกันและบรรเทาสาธารณภัยแห่งชาติเสนอ กปก.ช. เพื่อขออนุมัติต่อคณะรัฐมนตรี

(๒) จัดให้มีการศึกษาวิจัยเพื่อหามาตรการในการป้องกันและบรรเทาสาธารณภัยให้มีประสิทธิภาพ

(๓) ปฏิบัติการ ประสานการปฏิบัติ ให้การสนับสนุน และช่วยเหลือหน่วยงานของรัฐ องค์การปกครองส่วนท้องถิ่น และหน่วยงานภาคเอกชน ในการป้องกันและบรรเทาสาธารณภัย และให้การสงเคราะห์เบื้องต้นแก่ผู้ประสบภัย ผู้ได้รับภัยอันตราย หรือผู้ได้รับความเสียหายจากสาธารณภัย

(๔) แนะนำ ให้คำปรึกษา และอบรมเกี่ยวกับการป้องกันและบรรเทาสาธารณภัย แก่หน่วยงานของรัฐ องค์กรปกครองส่วนท้องถิ่น และหน่วยงานภาคเอกชน

(๕) ติดตาม ตรวจสอบ และประเมินผลการดำเนินการตามแผนการป้องกันและบรรเทา สาธารณภัยในแต่ละระดับ

(๖) ปฏิบัติการอื่นใดตามที่บัญญัติไว้ในพระราชบัญญัตินี้หรือกฎหมายอื่นหรือตามที่ ผู้บัญชาการ นายกรัฐมนตรี กปภ.ช. หรือคณะรัฐมนตรีมอบหมาย

เมื่อคณะรัฐมนตรีอนุมัติแผนการป้องกันและบรรเทาสาธารณภัยแห่งชาติตาม (๑) แล้ว ให้หน่วยงานของรัฐและองค์กรปกครองส่วนท้องถิ่นที่เกี่ยวข้องปฏิบัติตามแผนดังกล่าว

ในการจัดทำแผนการป้องกันและบรรเทาสาธารณภัยแห่งชาติตาม (๑) ให้กรมป้องกันและ บรรเทาสาธารณภัยร่วมกับหน่วยงานของรัฐที่เกี่ยวข้องและตัวแทนองค์กรปกครองส่วนท้องถิ่นแต่ละ ประเภทมาปรึกษาหารือและจัดทำ ทั้งนี้ จะจัดให้หน่วยงานภาคเอกชนเสนอข้อมูลหรือความเห็นเพื่อ ประกอบการพิจารณาในการจัดทำแผนด้วยก็ได้

เพื่อประโยชน์ในการปฏิบัติหน้าที่ตาม (๑) (๔) (๕) และ (๖) กรมป้องกันและบรรเทา สาธารณภัยจะจัดให้มีศูนย์ป้องกันและบรรเทาสาธารณภัยขึ้นในบางจังหวัดเพื่อปฏิบัติงานในจังหวัดนั้น และจังหวัดอื่นที่อยู่ใกล้เคียงกันได้ตามความจำเป็น และจะให้มีสำนักงานป้องกันและบรรเทาสาธารณภัย จังหวัดขึ้น เพื่อกำกับดูแลและสนับสนุนการปฏิบัติการป้องกันและบรรเทาสาธารณภัยในจังหวัด หรือตามที่ผู้อำนวยการจังหวัดมอบหมายด้วยก็ได้

มาตรา ๑๒ แผนการป้องกันและบรรเทาสาธารณภัยแห่งชาติตามมาตรา ๑๑ (๑) อย่างน้อย ต้องมีสาระสำคัญดังต่อไปนี้

(๑) แนวทาง มาตรการ และงบประมาณที่จำเป็นต้องใช้ในการป้องกันและบรรเทาสาธารณภัย อย่างเป็นระบบและต่อเนื่อง

(๒) แนวทางและวิธีการในการให้ความช่วยเหลือและบรรเทาความเดือดร้อนที่เกิดขึ้นเฉพาะ หน้าและระยะยาวเมื่อเกิดสาธารณภัย รวมถึงการอพยพประชาชน หน่วยงานของรัฐ และองค์กร ปกครองส่วนท้องถิ่น การสงเคราะห์ผู้ประสบภัย การดูแลเกี่ยวกับการสาธารณสุข และการแก้ไข ปัญหาเกี่ยวกับการสื่อสารและการสาธารณสุขปโภค

(๓) หน่วยงานของรัฐและองค์กรปกครองส่วนท้องถิ่นที่รับผิดชอบในการดำเนินการตาม (๑) และ (๒) และวิธีการให้ได้มาซึ่งงบประมาณเพื่อการดำเนินการดังกล่าว

(๔) แนวทางในการเตรียมพร้อมด้านบุคลากร อุปกรณ์ และเครื่องมือเครื่องใช้และจัดระบบการปฏิบัติการในการดำเนินการป้องกันและบรรเทาสาธารณภัย รวมถึงการฝึกบุคลากรและประชาชน

(๕) แนวทางในการซ่อมแซม บูรณะ ฟื้นฟู และให้ความช่วยเหลือประชาชนภายหลังที่สาธารณภัยสิ้นสุด

การกำหนดเรื่องตามวรรคหนึ่ง จะต้องกำหนดให้สอดคล้องและครอบคลุมถึงสาธารณภัยต่าง ๆ โดยอาจกำหนดตามความจำเป็นแห่งความรุนแรงและความเสี่ยงในสาธารณภัยด้านนั้น และในกรณีที่มีความจำเป็นต้องมีการแก้ไขหรือปรับปรุงกฎหมาย ระเบียบ ข้อบังคับ หรือมติของคณะรัฐมนตรีที่เกี่ยวข้อง ให้ระบุไว้ในแผนการป้องกันและบรรเทาสาธารณภัยแห่งชาติด้วย

มาตรา ๑๓ ให้รัฐมนตรีเป็นผู้บัญชาการมีอำนาจควบคุมและกำกับการป้องกันและบรรเทาสาธารณภัยทั่วราชอาณาจักรให้เป็นไปตามแผนการป้องกันและบรรเทาสาธารณภัยแห่งชาติและพระราชบัญญัตินี้ ในการนี้ ให้มีอำนาจบังคับบัญชาและสั่งการผู้อำนวยการ รองผู้อำนวยการ ผู้ช่วยผู้อำนวยการ เจ้าพนักงาน และอาสาสมัครได้ทั่วราชอาณาจักร

ให้ปลัดกระทรวงมหาดไทยเป็นรองผู้บัญชาการมีหน้าที่ช่วยเหลือผู้บัญชาการในการป้องกันและบรรเทาสาธารณภัย และปฏิบัติหน้าที่ตามที่ผู้บัญชาการมอบหมายโดยให้มีอำนาจบังคับบัญชาและสั่งการตามวรรคหนึ่งรองจากผู้บัญชาการ

มาตรา ๑๔ ให้อธิบดีเป็นผู้อำนวยการกลางมีหน้าที่ป้องกันและบรรเทาสาธารณภัยทั่วราชอาณาจักร และมีอำนาจควบคุมและกำกับการปฏิบัติหน้าที่ของผู้อำนวยการ รองผู้อำนวยการ ผู้ช่วยผู้อำนวยการ เจ้าพนักงาน และอาสาสมัคร ได้ทั่วราชอาณาจักร

มาตรา ๑๕ ให้ผู้ว่าราชการจังหวัดเป็นผู้อำนวยการจังหวัด รับผิดชอบในการป้องกันและบรรเทาสาธารณภัยในเขตจังหวัด โดยมีอำนาจหน้าที่ดังต่อไปนี้

(๑) จัดทำแผนการป้องกันและบรรเทาสาธารณภัยจังหวัด ซึ่งต้องสอดคล้องกับแผนการป้องกันและบรรเทาสาธารณภัยแห่งชาติ

(๒) กำกับดูแลการฝึกอบรมอาสาสมัครขององค์กรปกครองส่วนท้องถิ่น

(๓) กำกับดูแลองค์กรปกครองส่วนท้องถิ่นให้จัดให้มีวัสดุ อุปกรณ์ เครื่องมือเครื่องใช้ ยานพาหนะ และสิ่งอื่น เพื่อใช้ในการป้องกันและบรรเทาสาธารณภัยตามที่กำหนดในแผนการป้องกันและบรรเทาสาธารณภัยจังหวัด

(๔) ดำเนินการให้หน่วยงานของรัฐและองค์กรปกครองส่วนท้องถิ่นให้การสงเคราะห์เบื้องต้นแก่ผู้ประสบภัย หรือผู้ได้รับภัยอันตรายหรือเสียหายจากสาธารณภัยรวมตลอดทั้งการรักษาความสงบเรียบร้อยและการปฏิบัติภารกิจใด ๆ ในการป้องกันและบรรเทาสาธารณภัย

(๕) สนับสนุนและให้ความช่วยเหลือแก่องค์กรปกครองส่วนท้องถิ่นในการป้องกันและบรรเทาสาธารณภัย

(๖) ปฏิบัติหน้าที่อื่นตามที่ผู้บัญชาการและผู้อำนวยการกลางมอบหมาย

เพื่อประโยชน์ในการปฏิบัติหน้าที่ตาม (๓) (๔) และ (๕) ให้ผู้อำนวยการจังหวัดมีอำนาจสั่งการหน่วยงานของรัฐและองค์กรปกครองส่วนท้องถิ่นซึ่งอยู่ในจังหวัด ให้ดำเนินการในการป้องกันและบรรเทาสาธารณภัยตามแผนการป้องกันและบรรเทาสาธารณภัยจังหวัด และมีอำนาจสั่งการ ควบคุม และกำกับดูแลการปฏิบัติหน้าที่ของเจ้าพนักงานและอาสาสมัครให้เป็นไปตามพระราชบัญญัตินี้

มาตรา ๑๖ แผนการป้องกันและบรรเทาสาธารณภัยจังหวัดตามมาตรา ๑๕ (๑) อย่างน้อยต้องมีสาระสำคัญตามมาตรา ๑๒ และสาระสำคัญอื่นดังต่อไปนี้

(๑) การจัดตั้งศูนย์อำนวยการเฉพาะกิจเมื่อเกิดสาธารณภัยขึ้น โครงสร้างและผู้มีอำนาจสั่งการด้านต่าง ๆ ในการป้องกันและบรรเทาสาธารณภัย

(๒) แผนและขั้นตอนขององค์กรปกครองส่วนท้องถิ่น ในการจัดหาวัสดุ อุปกรณ์ เครื่องมือ เครื่องใช้ และยานพาหนะ เพื่อใช้ในการป้องกันและบรรเทาสาธารณภัย

(๓) แผนและขั้นตอนขององค์กรปกครองส่วนท้องถิ่น ในการจัดให้มีเครื่องหมายสัญญาณ หรือสิ่งอื่นใด ในการแจ้งให้ประชาชนได้ทราบถึงการเกิดหรือจะเกิดสาธารณภัย

(๔) แผนปฏิบัติการในการป้องกันและบรรเทาสาธารณภัยขององค์กรปกครองส่วนท้องถิ่น

(๕) แผนการประสานงานกับองค์การสาธารณกุศล

มาตรา ๑๗ ในการจัดทำแผนการป้องกันและบรรเทาสาธารณภัยจังหวัด ให้ผู้ว่าราชการจังหวัดแต่งตั้งคณะกรรมการขึ้นคณะหนึ่ง ประกอบด้วย

(๑) ผู้ว่าราชการจังหวัด เป็นประธานกรรมการ

(๒) รองผู้ว่าราชการจังหวัดซึ่งผู้ว่าราชการจังหวัดมอบหมาย เป็นรองประธานกรรมการ

(๓) ผู้บัญชาการมณฑลทหารบกหรือผู้บังคับการจังหวัดทหารบกหรือผู้แทนเป็นรองประธานกรรมการ

(๔) นายกองกำกับการบริหารส่วนจังหวัด เป็นรองประธานกรรมการ

## (๕) กรรมการอื่น ประกอบด้วย

(ก) ผู้แทนหน่วยงานของรัฐที่ประจำอยู่ในพื้นที่จังหวัดตามจำนวนที่ผู้ว่าราชการจังหวัดเห็นสมควรแต่งตั้ง

(ข) ผู้แทนองค์กรปกครองส่วนท้องถิ่นแห่งพื้นที่จำนวนเจ็ดคน ซึ่งประกอบด้วยผู้แทนเทศบาลจำนวนสองคนและผู้แทนองค์การบริหารส่วนตำบลจำนวนห้าคน

(ค) ผู้แทนองค์การสาธารณกุศลในจังหวัดตามจำนวนที่ผู้ว่าราชการจังหวัดเห็นสมควรแต่งตั้ง

(๖) หัวหน้าสำนักงานป้องกันและบรรเทาสาธารณภัยจังหวัด หรือผู้แทนกรมป้องกันและบรรเทาสาธารณภัย เป็นกรรมการและเลขานุการ

ในกรณีที่จังหวัดใดเป็นที่ตั้งของสถาบันการศึกษาระดับอุดมศึกษา ให้พิจารณาแต่งตั้งผู้บริหารของสถาบันการศึกษานั้น เป็นที่ปรึกษาหรือกรรมการตามจำนวนที่ผู้ว่าราชการจังหวัดเห็นสมควร

ให้คณะกรรมการตามวรรคหนึ่งมีหน้าที่จัดทำแผนการป้องกันและบรรเทาสาธารณภัยจังหวัด เสนอผู้ว่าราชการจังหวัดเพื่อประกาศใช้ต่อไป

การปฏิบัติหน้าที่และการประชุมของคณะกรรมการตามวรรคหนึ่ง ให้เป็นไปตามที่ผู้ว่าราชการจังหวัดกำหนด

ในกรณีที่กรมป้องกันและบรรเทาสาธารณภัยเห็นว่าแผนการป้องกันและบรรเทาสาธารณภัยจังหวัดไม่สอดคล้องกับแผนการป้องกันและบรรเทาสาธารณภัยแห่งชาติ ให้แจ้งให้ผู้ว่าราชการจังหวัดทราบเพื่อดำเนินการแก้ไขให้แล้วเสร็จภายในสามสิบวันนับแต่วันที่ได้รับแจ้ง

มาตรา ๑๘ ให้นายกองการบริหารส่วนจังหวัดเป็นรองผู้ว่าราชการจังหวัด มีหน้าที่ช่วยเหลือผู้ว่าราชการจังหวัดในการป้องกันและบรรเทาสาธารณภัย และปฏิบัติหน้าที่อื่นตามที่ผู้ว่าราชการจังหวัดมอบหมาย

มาตรา ๑๙ ให้นายอำเภอเป็นผู้ว่าราชการอำเภอ รับผิดชอบและปฏิบัติหน้าที่ในการป้องกันและบรรเทาสาธารณภัยในเขตอำเภอของตน และมีหน้าที่ช่วยเหลือผู้ว่าราชการจังหวัดตามที่ได้รับมอบหมาย

ในการปฏิบัติหน้าที่ของผู้ว่าราชการอำเภอตามวรรคหนึ่ง ให้ผู้ว่าราชการอำเภอ มีอำนาจสั่งการหน่วยงานของรัฐและองค์กรปกครองส่วนท้องถิ่นที่เกี่ยวข้องซึ่งอยู่ในเขตอำเภอให้ดำเนินการในการ



ป้องกันและบรรเทาสาธารณภัยตามแผนการป้องกันและบรรเทาสาธารณภัยจังหวัด และมีอำนาจสั่งการควบคุม และกำกับดูแลการปฏิบัติหน้าที่ของเจ้าพนักงานและอาสาสมัครให้เป็นไปตามพระราชบัญญัตินี้

มาตรา ๒๐ ให้องค์กรปกครองส่วนท้องถิ่นแห่งพื้นที่ที่มีหน้าที่ป้องกันและบรรเทาสาธารณภัยในเขตท้องถิ่นของตน โดยมีผู้บริหารท้องถิ่นขององค์กรปกครองส่วนท้องถิ่นแห่งพื้นที่นั้นเป็นผู้รับผิดชอบในฐานะผู้อำนวยการท้องถิ่น และมีหน้าที่ช่วยเหลือผู้อำนวยการจังหวัดและผู้อำนวยการอำเภอตามที่ได้รับมอบหมาย

ในการปฏิบัติหน้าที่ของผู้อำนวยการท้องถิ่นตามวรรคหนึ่ง ให้ผู้อำนวยการท้องถิ่นมีอำนาจสั่งการควบคุม และกำกับดูแลการปฏิบัติหน้าที่ของเจ้าพนักงานและอาสาสมัครให้เป็นไปตามพระราชบัญญัตินี้

ให้ปลัดองค์กรปกครองส่วนท้องถิ่นขององค์กรปกครองส่วนท้องถิ่นแห่งพื้นที่นั้นเป็นผู้ช่วยผู้อำนวยการท้องถิ่น รับผิดชอบและปฏิบัติหน้าที่ในการป้องกันและบรรเทาสาธารณภัยในเขตท้องถิ่นของตนและมีหน้าที่ช่วยเหลือผู้อำนวยการท้องถิ่นตามที่ได้รับมอบหมาย

## หมวด ๒

### การป้องกันและบรรเทาสาธารณภัย

มาตรา ๒๑ เมื่อเกิดหรือคาดว่าจะเกิดสาธารณภัยขึ้นในเขตขององค์กรปกครองส่วนท้องถิ่นแห่งพื้นที่ใด ให้ผู้อำนวยการท้องถิ่นขององค์กรปกครองส่วนท้องถิ่นแห่งพื้นที่นั้นมีหน้าที่เข้าดำเนินการป้องกันและบรรเทาสาธารณภัยโดยเร็ว และแจ้งให้ผู้อำนวยการอำเภอที่รับผิดชอบในเขตพื้นที่นั้นและผู้อำนวยการจังหวัดทราบทันที

ในการปฏิบัติหน้าที่ตามวรรคหนึ่ง ให้ผู้อำนวยการท้องถิ่นมีอำนาจหน้าที่ ดังต่อไปนี้

(๑) สั่งข้าราชการฝ่ายพลเรือน พนักงานส่วนท้องถิ่น เจ้าหน้าที่ของหน่วยงานของรัฐ เจ้าพนักงาน อาสาสมัคร และบุคคลใด ๆ ในเขตองค์กรปกครองส่วนท้องถิ่นแห่งพื้นที่ที่เกิดสาธารณภัย ให้ปฏิบัติภารกิจอย่างหนึ่งอย่างใดตามความจำเป็นในการป้องกันและบรรเทาสาธารณภัย

(๒) ใช้อาคาร สถานที่ วัสดุ อุปกรณ์ เครื่องมือเครื่องใช้ และยานพาหนะของหน่วยงานของรัฐและเอกชนที่อยู่ในเขตองค์กรปกครองส่วนท้องถิ่นแห่งพื้นที่ที่เกิดสาธารณภัยเท่าที่จำเป็นเพื่อการป้องกันและบรรเทาสาธารณภัย

(๓) ใช้เครื่องมือสื่อสารของหน่วยงานของรัฐหรือเอกชนทุกระบบที่อยู่ในเขตองค์กรปกครองส่วนท้องถิ่นแห่งพื้นที่ที่เกิดสาธารณภัยหรือท้องที่ที่เกี่ยวข้อง

(๔) ขอความช่วยเหลือจากองค์กรปกครองส่วนท้องถิ่นอื่นในการป้องกันและบรรเทาสาธารณภัย

(๕) สั่งห้ามเข้าหรือให้ออกจากพื้นที่ อาคารหรือสถานที่ที่กำหนด

(๖) จัดให้มีการสงเคราะห์ผู้ประสบภัยโดยทั่วถึงและรวดเร็ว

มาตรา ๒๒ เมื่อมีกรณีตามมาตรา ๒๑ เกิดขึ้น ให้ผู้อำนวยการอำเภอ และผู้อำนวยการจังหวัดมีอำนาจหน้าที่เช่นเดียวกับผู้อำนวยการท้องถิ่น โดยในกรณีผู้อำนวยการอำเภอ ให้สั่งการได้สำหรับในเขตอำเภอของตน และในกรณีผู้อำนวยการจังหวัด ให้สั่งการได้สำหรับในเขตจังหวัดแล้วแต่กรณี

ในกรณีที่ผู้อำนวยการท้องถิ่นมีความจำเป็นต้องได้รับความช่วยเหลือจากเจ้าหน้าที่ของรัฐหรือหน่วยงานของรัฐที่อยู่นอกเขตขององค์กรปกครองส่วนท้องถิ่นแห่งพื้นที่ของตน ให้แจ้งให้ผู้อำนวยการอำเภอหรือผู้อำนวยการจังหวัด แล้วแต่กรณี เพื่อสั่งการโดยเร็วต่อไป

ในกรณีจำเป็นเพื่อประโยชน์ในการป้องกันและบรรเทาสาธารณภัยใด ผู้อำนวยการจังหวัดจะสั่งการให้หน่วยงานของรัฐ องค์กรปกครองส่วนท้องถิ่น เจ้าหน้าที่ของรัฐ หรือบุคคลใดกระทำหรืองดเว้นการกระทำใดที่มีผลกระทบต่อการป้องกันและบรรเทาสาธารณภัยนั้นก็ได้ คำสั่งดังกล่าวให้มีผลบังคับเป็นระยะเวลาตามที่กำหนดในคำสั่ง แต่ต้องไม่เกินยี่สิบสี่ชั่วโมง ในกรณีที่มีความจำเป็นต้องให้คำสั่งดังกล่าวมีผลบังคับเกินยี่สิบสี่ชั่วโมง ให้เป็นอำนาจของผู้บัญชาการที่จะสั่งการได้ตามความจำเป็น แต่ต้องไม่เกินเจ็ดวัน

ในกรณีที่พื้นที่ที่เกิดหรือจะเกิดสาธารณภัยตามวรรคหนึ่งอยู่ในความรับผิดชอบของผู้อำนวยการท้องถิ่นหลายคน ผู้อำนวยการท้องถิ่นคนหนึ่งคนใด จะใช้อำนาจหรือปฏิบัติหน้าที่ตามมาตรา ๒๑ ไปพลางก่อนก็ได้ แล้วให้แจ้งผู้อำนวยการท้องถิ่นอื่นทราบโดยเร็ว

มาตรา ๒๓ เมื่อเกิดสาธารณภัยขึ้นในเขตพื้นที่ขององค์กรปกครองส่วนท้องถิ่นแห่งพื้นที่ใด ให้เป็นหน้าที่ของผู้อำนวยการท้องถิ่นซึ่งมีพื้นที่ติดต่อกับหรือใกล้เคียงกับองค์กรปกครองส่วนท้องถิ่นแห่งพื้นที่นั้น ที่จะสนับสนุนการป้องกันและบรรเทาสาธารณภัยที่เกิดขึ้น

มาตรา ๒๔ เมื่อเกิดสาธารณภัย ให้เป็นหน้าที่ของเจ้าพนักงานที่ประสบเหตุต้องเข้าดำเนินการเบื้องต้นเพื่อระงับสาธารณภัยนั้น แล้วรีบรายงานให้ผู้อำนวยการท้องถิ่นที่รับผิดชอบในพื้นที่

นั้นเพื่อส่งต่อไป และในกรณีจำเป็นอันไม่อาจหลีกเลี่ยงได้ ให้เจ้าพนักงานมีอำนาจดำเนินการใด ๆ เพื่อคุ้มครองชีวิตหรือป้องกันอันตรายที่จะเกิดแก่บุคคลได้

มาตรา ๒๕ ในกรณีที่เกิดสาธารณภัยและอันตรายจากสาธารณภัยนั้น ใกล้เคียงถึงผู้อำนวยการมีอำนาจสั่งให้เจ้าพนักงานตัดแปลง ทำลาย หรือเคลื่อนย้ายสิ่งก่อสร้าง วัสดุ หรือทรัพย์สินของบุคคลใดที่เป็นอุปสรรคแก่การบำบัดปิดป้องอันตรายได้ ทั้งนี้ เฉพาะเท่าที่จำเป็นแก่การยับยั้งหรือแก้ไขความเสียหายที่จะเกิดขึ้นจากสาธารณภัยนั้น

ความในวรรคหนึ่งให้ใช้บังคับกับกรณีที่มีความจำเป็นต้องดำเนินการเพื่อป้องกันภัยต่อส่วนรวมด้วยโดยอนุโลม

ในกรณีที่การตัดแปลง ทำลาย หรือเคลื่อนย้ายสิ่งก่อสร้าง วัสดุ หรือทรัพย์สินจะมีผลทำให้เกิดสาธารณภัยขึ้นในเขตพื้นที่อื่นหรือก่อให้เกิดความเสียหายเพิ่มขึ้นแก่เขตพื้นที่อื่น ผู้อำนวยการท้องถิ่นจะใช้อำนาจตามวรรคหนึ่งหรือวรรคสองมิได้ เว้นแต่จะได้รับความเห็นชอบจากผู้อำนวยการจังหวัด

มาตรา ๒๖ เมื่อมีกรณีเจ้าพนักงานจำเป็นต้องเข้าไปในอาคารหรือสถานที่ที่อยู่ใกล้เคียงกับพื้นที่ที่เกิดสาธารณภัยเพื่อทำการป้องกันและบรรเทาสาธารณภัย ให้กระทำได้เมื่อได้รับอนุญาตจากเจ้าของหรือผู้ครอบครองอาคารหรือสถานที่แล้ว เว้นแต่ไม่มีเจ้าของหรือผู้ครอบครองอยู่ในเวลานั้น หรือเมื่ออยู่ภายใต้การควบคุมของผู้อำนวยการ ก็ให้กระทำได้แม้เจ้าของหรือผู้ครอบครองจะไม่ได้อนุญาต

ในกรณีที่ทรัพย์สินที่อยู่ในอาคารหรือสถานที่ตามวรรคหนึ่ง เป็นสิ่งที่ทำให้เกิดสาธารณภัยได้ง่าย ให้เจ้าพนักงานมีอำนาจสั่งให้เจ้าของหรือผู้ครอบครองขนย้ายทรัพย์สินนั้นออกจากอาคารหรือสถานที่ดังกล่าวได้

ในกรณีที่เจ้าของหรือผู้ครอบครองไม่ปฏิบัติตามคำสั่งของเจ้าพนักงานตามวรรคสอง ให้เจ้าพนักงานมีอำนาจขนย้ายทรัพย์สินนั้นได้ตามความจำเป็นแก่การป้องกันและบรรเทาสาธารณภัย โดยเจ้าพนักงานไม่ต้องรับผิดชอบบรรดาความเสียหายอันเกิดจากการกระทำดังกล่าว

มาตรา ๒๗ ในการบรรเทาสาธารณภัย ผู้อำนวยการและเจ้าพนักงานซึ่งได้รับมอบหมายจากผู้อำนวยการมีอำนาจหน้าที่ดำเนินการดังต่อไปนี้

(๑) จัดให้มีสถานที่ชั่วคราวเพื่อให้ผู้ประสบภัยอยู่อาศัยหรือรับการปฐมพยาบาล และการรักษาทรัพย์สินของผู้ประสบภัย

(๒) จัดระเบียบการจราจรชั่วคราวในพื้นที่ที่เกิดสาธารณภัยและพื้นที่ใกล้เคียงเพื่อประโยชน์ในการป้องกันและบรรเทาสาธารณภัย

(๓) ปิดกั้นมิให้ผู้ไม่มีส่วนเกี่ยวข้องเข้าไปในพื้นที่ที่เกิดสาธารณภัยและพื้นที่ใกล้เคียง

(๔) จัดให้มีการรักษาความสงบเรียบร้อยและป้องกันเหตุโจรสลัดร้าย

(๕) ช่วยเหลือผู้ประสบภัย และช่วยขนย้ายทรัพย์สินในพื้นที่ที่เกิดสาธารณภัยและพื้นที่ใกล้เคียง เมื่อเจ้าของหรือผู้ครอบครองทรัพย์สินร้องขอ

ผู้อำนวยการหรือเจ้าพนักงานซึ่งได้รับมอบหมายจากผู้อำนวยการจะจัดให้มีเครื่องหมายหรืออาณัติสัญญาณเพื่อใช้ในการกำหนดสถานที่หรือการดำเนินการใดตามวรรคหนึ่งก็ได้

ในการดำเนินการตาม (๒) (๓) (๔) และ (๕) ผู้อำนวยการหรือเจ้าพนักงานจะดำเนินการเองหรือมอบหมายให้พนักงานฝ่ายปกครองหรือตำรวจในพื้นที่เป็นผู้ดำเนินการ หรือช่วยดำเนินการก็ได้ และในกรณีตาม (๕) จะมอบหมายให้องค์การสาธารณกุศลเป็นผู้ดำเนินการหรือช่วยดำเนินการด้วยก็ได้

มาตรา ๒๘ เมื่อเกิดหรือใกล้จะเกิดสาธารณภัยขึ้นในพื้นที่ใด และการที่ผู้ใดอยู่อาศัยในพื้นที่นั้นจะก่อให้เกิดอันตรายหรือกีดขวางต่อการปฏิบัติหน้าที่ของเจ้าพนักงาน ให้ผู้บัญชาการ รองผู้บัญชาการ ผู้อำนวยการ และเจ้าพนักงานซึ่งได้รับมอบหมายมีอำนาจสั่งอพยพผู้ซึ่งอยู่ในพื้นที่นั้นออกไปจากพื้นที่ดังกล่าว ทั้งนี้ เฉพาะเท่าที่จำเป็นแก่การป้องกันและบรรเทาสาธารณภัย

มาตรา ๒๙ เมื่อเกิดหรือใกล้จะเกิดสาธารณภัยขึ้นในพื้นที่ใดและการอยู่อาศัยหรือดำเนินกิจการใด ๆ ในพื้นที่นั้นจะเป็นอันตรายอย่างร้ายแรง ผู้บัญชาการ รองผู้บัญชาการ ผู้อำนวยการ เจ้าพนักงานจังหวัด ผู้อำนวยการอำเภอ และผู้อำนวยการท้องถิ่นโดยความเห็นชอบของผู้อำนวยการอำเภอ จะประกาศห้ามมิให้บุคคลใด ๆ เข้าไปอยู่อาศัยหรือดำเนินกิจการใดในพื้นที่ดังกล่าวก็ได้ ประกาศดังกล่าวให้กำหนดระยะเวลาการห้ามและเขตพื้นที่ที่ห้ามตามที่จำเป็นไว้ด้วย

มาตรา ๓๐ ให้ผู้อำนวยการในเขตพื้นที่ที่รับผิดชอบสำรวจความเสียหายจากสาธารณภัยที่เกิดขึ้นและทำบัญชีรายชื่อผู้ประสบภัยและทรัพย์สินที่เสียหายไว้เป็นหลักฐาน พร้อมทั้งออกหนังสือรับรองให้ผู้ประสบภัยไว้เป็นหลักฐานในการรับการสงเคราะห์และฟื้นฟู

หนังสือรับรองตามวรรคหนึ่งต้องมีรายละเอียดเกี่ยวกับการสงเคราะห์และการฟื้นฟูที่ผู้ประสบภัยมีสิทธิได้รับจากทางราชการ พร้อมทั้งระบุหน่วยงานที่เป็นผู้ให้การสงเคราะห์หรือฟื้นฟู และสถานที่ติดต่อของหน่วยงานนั้นไว้ด้วย ทั้งนี้ ตามแบบที่อธิบดีกำหนด

บรรดาเอกสารราชการของผู้ประสพภัยที่สูญหายหรือเสียหายเนื่องจากสาธารณภัยที่เกิดขึ้นเมื่อผู้ประสพภัยร้องขอต่อองค์กรปกครองส่วนท้องถิ่นแห่งพื้นที่ที่เกิดสาธารณภัย หรือที่เป็นภูมิลำเนาของผู้ประสพภัย ให้เป็นหน้าที่ขององค์กรปกครองส่วนท้องถิ่นแห่งพื้นที่นั้นแจ้งให้หน่วยงานของรัฐและองค์กรปกครองส่วนท้องถิ่นที่เกี่ยวข้องทราบ และให้หน่วยงานของรัฐและองค์กรปกครองส่วนท้องถิ่นที่เกี่ยวข้องออกเอกสารทางราชการดังกล่าวให้ใหม่ตามหลักฐานที่อยู่ในความครอบครองของตนส่งมอบให้แก่ผู้ประสพภัยหรือส่งมอบผ่านทางองค์กรปกครองส่วนท้องถิ่นแห่งพื้นที่ที่เป็นผู้แจ้ง ทั้งนี้โดยผู้ประสพภัยไม่ต้องเสียค่าธรรมเนียมหรือค่าบริการ แม้ว่าตามกฎหมายที่เกี่ยวกับการออกเอกสารราชการดังกล่าวจะกำหนดให้ต้องเสียค่าธรรมเนียมหรือค่าบริการก็ตาม

ในกรณีที่ผู้ประสพภัยหรือเจ้าของหรือผู้ครอบครองทรัพย์สินร้องขอหลักฐานเพื่อรับการสงเคราะห์หรือบริการอื่นใด ให้ผู้อำนวยการในเขตพื้นที่ที่รับผิดชอบ ออกหนังสือรับรองให้ตามระเบียบที่กระทรวงมหาดไทยกำหนด

มาตรา ๓๑ ในกรณีที่เกิดสาธารณภัยร้ายแรงอย่างยิ่ง นายกรัฐมนตรีหรือรองนายกรัฐมนตรีซึ่งนายกรัฐมนตรีมอบหมายมีอำนาจสั่งการผู้บัญชาการ ผู้อำนวยการ หน่วยงานของรัฐ และองค์กรปกครองส่วนท้องถิ่นให้ดำเนินการอย่างหนึ่งอย่างใดเพื่อป้องกันและบรรเทาสาธารณภัยรวมตลอดทั้งให้ความช่วยเหลือแก่ประชาชนในพื้นที่ที่กำหนดก็ได้ โดยให้มีอำนาจเช่นเดียวกับผู้บัญชาการตามมาตรา ๑๓ และผู้อำนวยการตามมาตรา ๒๑ และมีอำนาจกำกับและควบคุมการปฏิบัติหน้าที่ของผู้บัญชาการ รองผู้บัญชาการ ผู้อำนวยการ รองผู้อำนวยการ ผู้ช่วยผู้อำนวยการ และเจ้าพนักงานในการดำเนินการตามมาตรา ๒๕ มาตรา ๒๘ และมาตรา ๒๙ ด้วย

เจ้าหน้าที่ของรัฐผู้ใดไม่ปฏิบัติตามคำสั่งของนายกรัฐมนตรี หรือรองนายกรัฐมนตรี ตามวรรคหนึ่งให้ถือว่าเป็นการปฏิบัติหน้าที่โดยไม่ชอบหรือเป็นความผิดวินัยอย่างร้ายแรง แล้วแต่กรณี

#### หมวด ๓

#### การป้องกันและบรรเทาสาธารณภัยในเขตกรุงเทพมหานคร

มาตรา ๓๒ ให้ผู้ว่าราชการกรุงเทพมหานครเป็นผู้อำนวยการกรุงเทพมหานครรับผิดชอบในการป้องกันและบรรเทาสาธารณภัยในเขตกรุงเทพมหานคร และมีอำนาจหน้าที่ ดังต่อไปนี้

(๑) จัดทำแผนการป้องกันและบรรเทาสาธารณภัยกรุงเทพมหานคร ซึ่งต้องสอดคล้องกับแผนการป้องกันและบรรเทาสาธารณภัยแห่งชาติ

(๒) กำกับดูแลการฝึกอบรมอาสาสมัครของกรุงเทพมหานคร

(๓) จัดให้มีวัสดุ อุปกรณ์ เครื่องมือเครื่องใช้ ยานพาหนะ และสิ่งอื่น เพื่อใช้ในการป้องกันและบรรเทาสาธารณภัยตามที่กำหนดในแผนการป้องกันและบรรเทาสาธารณภัยกรุงเทพมหานคร

(๔) ดำเนินการให้การสงเคราะห์เบื้องต้นแก่ผู้ประสบภัย หรือผู้ได้รับภัยอันตราย หรือเสียหายจากสาธารณภัย รวมตลอดทั้งการรักษาความสงบเรียบร้อย และการปฏิบัติการใด ๆ ในการป้องกันและบรรเทาสาธารณภัย

(๕) สนับสนุนและให้ความช่วยเหลือแก่องค์กรปกครองส่วนท้องถิ่นซึ่งมีพื้นที่ติดต่อหรือใกล้เคียงในการป้องกันและบรรเทาสาธารณภัย

(๖) ปฏิบัติหน้าที่อื่นตามที่ผู้บัญชาการและผู้อำนวยการกลางมอบหมาย

เพื่อประโยชน์ในการปฏิบัติหน้าที่ตาม (๓) (๔) และ (๕) ให้ผู้อำนวยการกรุงเทพมหานคร มีอำนาจสั่งการส่วนราชการและหน่วยงานของกรุงเทพมหานคร รวมทั้งประสานกับหน่วยงานของรัฐ และองค์กรปกครองส่วนท้องถิ่นที่เกี่ยวข้องในการป้องกันและบรรเทาสาธารณภัย เพื่อให้เป็นไปตามแผนการป้องกันและบรรเทาสาธารณภัยกรุงเทพมหานคร และมีอำนาจสั่งการ ควบคุม และกำกับดูแลการปฏิบัติหน้าที่ของเจ้าพนักงานและอาสาสมัครของกรุงเทพมหานครให้เป็นไปตามพระราชบัญญัตินี้

มาตรา ๓๓ แผนการป้องกันและบรรเทาสาธารณภัยกรุงเทพมหานครตามมาตรา ๓๒ (๑) อย่างน้อยต้องมีสาระสำคัญตามมาตรา ๑๒ และสาระสำคัญอื่นดังต่อไปนี้

(๑) การจัดตั้งศูนย์อำนวยการเฉพาะกิจเมื่อเกิดสาธารณภัยขึ้น โครงสร้างและผู้มีอำนาจสั่งการด้านต่าง ๆ ในการป้องกันและบรรเทาสาธารณภัย

(๒) แผนและขั้นตอนในการจัดหาวัสดุ อุปกรณ์ เครื่องมือเครื่องใช้ และยานพาหนะเพื่อใช้ในการป้องกันและบรรเทาสาธารณภัย

(๓) แผนและขั้นตอนในการจัดให้มีเครื่องหมายสัญญาณ หรือสิ่งอื่นใด ในการแจ้งให้ประชาชนได้ทราบถึงการเกิดหรือจะเกิดสาธารณภัย

(๔) แผนปฏิบัติการในการป้องกันและบรรเทาสาธารณภัยในเขตกรุงเทพมหานคร

(๕) แผนการประสานงานกับองค์การสาธารณสุขในเขตกรุงเทพมหานคร

มาตรา ๓๔ ในการจัดทำแผนการป้องกันและบรรเทาสาธารณภัยกรุงเทพมหานคร ให้ผู้ว่าราชการกรุงเทพมหานครแต่งตั้งคณะกรรมการขึ้นคณะหนึ่ง ประกอบด้วย

(๑) ผู้ว่าราชการกรุงเทพมหานคร เป็นประธานกรรมการ

(๒) ปลัดกรุงเทพมหานคร เป็นรองประธานกรรมการ

(๓) กรรมการอื่น ประกอบด้วย

(ก) ผู้แทนส่วนราชการหรือหน่วยงานของกรุงเทพมหานครตามจำนวนที่ผู้ว่าราชการกรุงเทพมหานครเห็นสมควรแต่งตั้ง

(ข) ผู้แทนกรมป้องกันและบรรเทาสาธารณภัย

(ค) ผู้แทนองค์การสาธารณกุศลในเขตกรุงเทพมหานครตามจำนวนที่ผู้ว่าราชการกรุงเทพมหานครเห็นสมควรแต่งตั้ง

(ง) ผู้แทนชุมชนในเขตกรุงเทพมหานครตามจำนวนที่ผู้ว่าราชการกรุงเทพมหานครเห็นสมควรแต่งตั้ง

ให้แต่งตั้งผู้แทนกระทรวงกลาโหมและผู้แทนสถาบันการศึกษาระดับอุดมศึกษาเป็นที่ปรึกษาหรือกรรมการตามจำนวนที่ผู้ว่าราชการกรุงเทพมหานครเห็นสมควรแต่งตั้ง

ให้คณะกรรมการตามวรรคหนึ่งมีหน้าที่จัดทำแผนการป้องกันและบรรเทาสาธารณภัยกรุงเทพมหานครเสนอผู้ว่าราชการกรุงเทพมหานครเพื่อประกาศใช้ต่อไป

การปฏิบัติหน้าที่และการประชุมของคณะกรรมการตามวรรคหนึ่ง ให้เป็นไปตามที่ผู้ว่าราชการกรุงเทพมหานครกำหนด

มาตรา ๓๕ ให้ปลัดกรุงเทพมหานครเป็นรองผู้อำนวยการกรุงเทพมหานครมีหน้าที่ช่วยเหลือผู้อำนวยการกรุงเทพมหานครในการป้องกันและบรรเทาสาธารณภัย และปฏิบัติหน้าที่อื่นตามที่ผู้อำนวยการกรุงเทพมหานครมอบหมาย และให้นำความในวรรคสองของมาตรา ๓๒ มาใช้บังคับกับการปฏิบัติหน้าที่ของรองผู้อำนวยการกรุงเทพมหานครด้วยโดยอนุโลม

ความรับผิดชอบ และอำนาจหน้าที่ของปลัดกรุงเทพมหานครในฐานะรองผู้อำนวยการกรุงเทพมหานครตามวรรคหนึ่ง ปลัดกรุงเทพมหานครจะมอบหมายให้รองปลัดกรุงเทพมหานครเป็นผู้ช่วยปฏิบัติด้วยก็ได้

มาตรา ๓๖ ให้ผู้อำนวยการเขตในแต่ละเขตของกรุงเทพมหานคร เป็นผู้ช่วยผู้อำนวยการกรุงเทพมหานครรับผิดชอบและปฏิบัติหน้าที่ในการป้องกันและบรรเทาสาธารณภัยในเขตของตน และมีหน้าที่ช่วยเหลือผู้อำนวยการกรุงเทพมหานครตามที่ได้รับมอบหมาย

ในการปฏิบัติหน้าที่ของผู้ช่วยผู้อำนวยการกรุงเทพมหานครตามวรรคหนึ่ง ให้ผู้ช่วยผู้อำนวยการกรุงเทพมหานคร มีอำนาจสั่งการส่วนราชการและหน่วยงานของกรุงเทพมหานครที่อยู่ในเขตพื้นที่ให้ช่วยเหลือหรือร่วมมือในการป้องกันและบรรเทาสาธารณภัยตามแผนการป้องกันและบรรเทาสาธารณภัยกรุงเทพมหานคร และมีอำนาจสั่งการ ควบคุม และกำกับดูแลการปฏิบัติหน้าที่ของเจ้าพนักงานและอาสาสมัครของกรุงเทพมหานครให้เป็นไปตามพระราชบัญญัตินี้

ความรับผิดชอบ และอำนาจหน้าที่ของผู้อำนวยการเขตในฐานะผู้ช่วยผู้อำนวยการกรุงเทพมหานครตามวรรคหนึ่งและวรรคสอง ผู้อำนวยการเขตจะมอบหมายให้ผู้ช่วยผู้อำนวยการเขตเป็นผู้ช่วยปฏิบัติด้วยก็ได้

มาตรา ๓๗ เมื่อเกิดหรือคาดว่าจะเกิดสาธารณภัยขึ้นในเขตกรุงเทพมหานคร ให้ผู้ช่วยผู้อำนวยการกรุงเทพมหานครมีหน้าที่เข้าดำเนินการป้องกันและบรรเทาสาธารณภัยโดยเร็ว และแจ้งให้ผู้ช่วยผู้อำนวยการกรุงเทพมหานครและรองผู้ช่วยผู้อำนวยการกรุงเทพมหานครทราบทันที

ให้นำความในมาตรา ๒๑ วรรคสอง มาตรา ๒๒ วรรคสามและวรรคสี่ มาตรา ๒๔ มาตรา ๒๕ มาตรา ๒๖ มาตรา ๒๗ มาตรา ๒๘ มาตรา ๒๙ และมาตรา ๓๐ มาใช้บังคับกับการป้องกันและบรรเทาสาธารณภัยในเขตกรุงเทพมหานครด้วยโดยอนุโลม

มาตรา ๓๘ ในกรณีที่มีความจำเป็นที่จะต้องได้รับความช่วยเหลือจากเจ้าหน้าที่ของรัฐผู้ใดหรือหน่วยงานของรัฐใดในการป้องกันและบรรเทาสาธารณภัยที่เกิดขึ้นในเขตกรุงเทพมหานคร ให้ผู้ช่วยผู้อำนวยการกรุงเทพมหานครแจ้งให้เจ้าหน้าที่ของรัฐผู้นั้นหรือหน่วยงานของรัฐผู้นั้นทราบ และเมื่อเจ้าหน้าที่ของรัฐผู้นั้นหรือหน่วยงานของรัฐผู้นั้น แล้วแต่กรณี ได้รับแจ้งแล้ว ให้เป็นหน้าที่ที่จะต้องดำเนินการให้ความช่วยเหลือในการป้องกันและบรรเทาสาธารณภัยที่เกิดขึ้นในเขตกรุงเทพมหานครตามที่ได้รับแจ้งโดยเร็ว



## หมวด ๔

## เจ้าพนักงานและอาสาสมัคร

มาตรา ๓๙ ให้ผู้อำนวยการมีอำนาจแต่งตั้งเจ้าพนักงานเพื่อปฏิบัติหน้าที่ดังต่อไปนี้

- (๑) ผู้อำนวยการกลาง มีอำนาจแต่งตั้งเจ้าพนักงานให้ปฏิบัติหน้าที่ได้ทั่วราชอาณาจักร
- (๒) ผู้อำนวยการจังหวัด มีอำนาจแต่งตั้งเจ้าพนักงานให้ปฏิบัติหน้าที่ได้ในเขตจังหวัด
- (๓) ผู้อำนวยการอำเภอ มีอำนาจแต่งตั้งเจ้าพนักงานให้ปฏิบัติหน้าที่ได้ในเขตอำเภอ
- (๔) ผู้อำนวยการท้องถิ่น มีอำนาจแต่งตั้งเจ้าพนักงานให้ปฏิบัติหน้าที่ได้ในเขตองค์กรปกครองส่วนท้องถิ่นแห่งพื้นที่
- (๕) ผู้อำนวยการกรุงเทพมหานคร มีอำนาจแต่งตั้งเจ้าพนักงานให้ปฏิบัติหน้าที่ได้ในเขตกรุงเทพมหานคร

หลักเกณฑ์การแต่งตั้งและการปฏิบัติหน้าที่ของเจ้าพนักงานให้เป็นไปตามระเบียบที่กระทรวงมหาดไทยกำหนด

มาตรา ๔๐ ในกรณีที่ผู้อำนวยการหรือเจ้าพนักงานพบเห็นว่าอาคารหรือสถานที่ใดมีสภาพที่อาจก่อให้เกิดสาธารณภัยได้โดยง่ายหรือมีวัสดุหรือสิ่งของใดในอาคารหรือสถานที่ใดที่อาจก่อให้เกิดสาธารณภัยได้ ให้แจ้งพนักงานเจ้าหน้าที่ตามกฎหมายว่าด้วยการนั้นทราบเพื่อตรวจสอบตามอำนาจหน้าที่ต่อไป

มาตรา ๔๑ ให้ผู้อำนวยการจัดให้มีอาสาสมัครในพื้นที่ที่รับผิดชอบ เพื่อปฏิบัติหน้าที่ดังต่อไปนี้

- (๑) ให้ความช่วยเหลือเจ้าพนักงานในการป้องกันและบรรเทาสาธารณภัย
- (๒) ปฏิบัติหน้าที่อื่นตามที่ผู้อำนวยการมอบหมายและตามระเบียบที่กระทรวงมหาดไทยกำหนด

การบริหารและกำกับดูแลอาสาสมัคร การคัดเลือก การฝึกอบรม สิทธิ หน้าที่และวินัยของอาสาสมัคร ให้เป็นไปตามระเบียบที่กระทรวงมหาดไทยกำหนด

มาตรา ๔๒ ในกรณีที่องค์การสาธารณกุศลหรือบุคคลใดเข้ามาช่วยเหลือการปฏิบัติหน้าที่ของเจ้าพนักงานในระหว่างเกิดสาธารณภัย ให้ผู้อำนวยการหรือเจ้าพนักงานที่ได้รับมอบหมายมีอำนาจ

มอบหมายภารกิจหรือจัดสถานที่ให้องค์การสาธารณกุศลและบุคคลดังกล่าวในการให้ความช่วยเหลือได้ตามที่เห็นสมควร

เพื่อให้การช่วยเหลือหรือบรรเทาสาธารณภัยเป็นไปอย่างมีประสิทธิภาพ ให้ผู้อำนวยการแจ้งให้องค์การสาธารณกุศลและบุคคล ที่มีวัตถุประสงค์ในการให้ความช่วยเหลือผู้ประสบภัยที่อยู่ในพื้นที่ที่รับผิดชอบ ทราบถึงแนวทางการปฏิบัติตามแผนการป้องกันและบรรเทาสาธารณภัยจังหวัดหรือแผนการป้องกันและบรรเทาสาธารณภัยกรุงเทพมหานคร และวิธีการประสานงานในการปฏิบัติหน้าที่

#### หมวด ๕

#### เบ็ดเตล็ด

มาตรา ๔๓ ให้ผู้บัญชาการ รองผู้บัญชาการ ผู้อำนวยการ รองผู้อำนวยการ ผู้ช่วยผู้อำนวยการ และเจ้าพนักงานซึ่งปฏิบัติการตามหน้าที่ในการป้องกันและบรรเทาสาธารณภัยตามพระราชบัญญัตินี้ เป็นเจ้าพนักงานตามประมวลกฎหมายอาญา และในการปฏิบัติการตามหน้าที่ดังกล่าว หากได้ดำเนินการไปตามอำนาจหน้าที่ และได้กระทำไปพอสมควรแก่เหตุและมีได้ประมาทเลินเล่ออย่างร้ายแรง ให้ผู้กระทำการนั้นพ้นจากความผิดและความรับผิดชอบ

ในการดำเนินการตามวรรคหนึ่ง หากเกิดความเสียหายแก่ทรัพย์สินของผู้ใดซึ่งมิใช่เป็นผู้ได้รับประโยชน์จากการบำบัดอันตรายจากสาธารณภัยนั้น ให้ทางราชการชดเชยความเสียหายที่เกิดขึ้นให้แก่ผู้นั้นตามหลักเกณฑ์และวิธีการที่กำหนดในกฎกระทรวง

มาตรา ๔๔ ในกรณีที่ข้อเท็จจริงเกี่ยวกับสาธารณภัยหรือการป้องกันและบรรเทาสาธารณภัยที่ได้กำหนดไว้ในแผนต่าง ๆ ตามพระราชบัญญัตินี้เปลี่ยนแปลงไปหรือแผนดังกล่าวได้ใช้มาครบห้าปีแล้ว ให้เป็นหน้าที่ของผู้ซึ่งรับผิดชอบในการจัดทำแผน ปรับปรุง หรือทบทวนแผน ที่อยู่ในความรับผิดชอบของตนโดยเร็ว

มาตรา ๔๕ ให้มีเครื่องแบบ เครื่องหมาย และบัตรประจำตัว สำหรับเจ้าพนักงานและอาสาสมัครเพื่อแสดงตัวขณะปฏิบัติหน้าที่ในการป้องกันและบรรเทาสาธารณภัย

เครื่องแบบ เครื่องหมาย และบัตรประจำตัวตามวรรคหนึ่ง ให้เป็นไปตามแบบที่  
กระทรวงมหาดไทยกำหนด

ในกรณีที่ผู้บัญชาการ รองผู้บัญชาการ ผู้อำนวยการ หรือผู้ช่วยผู้อำนวยการประสงค์จะแต่ง  
เครื่องแบบ ก็ให้กระทำได้ตามแบบที่กระทรวงมหาดไทยกำหนด

มาตรา ๔๖ การดำเนินการตามมาตรา ๒๑ มาตรา ๒๒ มาตรา ๒๕ มาตรา ๒๘ หรือ  
มาตรา ๒๙ ภายในเขตทหารหรือที่เกี่ยวกับกิจการ เจ้าหน้าที่ หรือทรัพย์สินในราชการทหารให้เป็นไป  
ตามความตกลงเป็นหนังสือร่วมกันระหว่างผู้อำนวยการจังหวัดหรือผู้อำนวยการกรุงเทพมหานคร  
และผู้บังคับบัญชาของทหารในเขตพื้นที่ที่เกี่ยวข้อง เว้นแต่เป็นกรณีการสั่งการของนายกรัฐมนตรี  
หรือรองนายกรัฐมนตรี ตามมาตรา ๓๑

มาตรา ๔๗ บรรดาค่าปรับตามพระราชบัญญัตินี้ให้เป็นรายได้ของท้องถิ่น เพื่อนำไปใช้  
จ่ายเกี่ยวกับการป้องกันและบรรเทาสาธารณภัยของท้องถิ่นนั้น

มาตรา ๔๘ ห้ามมิให้บุคคลที่ปฏิบัติหน้าที่ในการป้องกันและบรรเทาสาธารณภัย นำเอา  
ความลับ ซึ่งตนได้มาในฐานะนั้น ๆ ไปใช้เพื่อประโยชน์ส่วนตัว หรือเปิดเผยความลับนั้นแก่ผู้อื่นโดย  
ไม่มีอำนาจโดยชอบด้วยกฎหมายในประการที่น่าจะเกิดความเสียหายแก่ผู้หนึ่งผู้ใด หรือแก่การ  
ประกอบอาชีพของผู้นั้น

#### หมวด ๖

#### บทกำหนดโทษ

มาตรา ๔๙ ผู้ใดไม่ปฏิบัติตามคำสั่งหรือขัดขวางการปฏิบัติหน้าที่ของผู้อำนวยการตาม  
มาตรา ๒๑ ต้องระวางโทษจำคุกไม่เกินสามเดือน หรือปรับไม่เกินหกพันบาท หรือทั้งจำทั้งปรับ

มาตรา ๕๐ ผู้ใดขัดขวางการดำเนินการของเจ้าพนักงานตามมาตรา ๒๔ หรือการปฏิบัติ  
ตามคำสั่งของผู้อำนวยการตามมาตรา ๒๕ หรือขัดขวางการปฏิบัติหน้าที่ของเจ้าพนักงานตามมาตรา ๒๖  
วรรคสาม ต้องระวางโทษจำคุกไม่เกินหนึ่งปี หรือปรับไม่เกินสองหมื่นบาท หรือทั้งจำทั้งปรับ

มาตรา ๕๑ ผู้ใดเข้าไปในพื้นที่ที่ปิดกั้นตามมาตรา ๒๗ (๓) โดยไม่มีอำนาจหน้าที่ตาม  
กฎหมายหรือตามคำสั่งของผู้อำนวยการ ต้องระวางโทษจำคุกไม่เกินสามเดือน หรือปรับไม่เกินหกพันบาท  
หรือทั้งจำทั้งปรับ

ในกรณีที่ผู้กระทำความผิดตามวรรคหนึ่งเป็นเจ้าของหรือผู้ครอบครองอาคารหรือสถานที่ที่อยู่ในพื้นที่ที่ปิดกั้นตามมาตรา ๒๓ (๑) ผู้อำนวยการหรือเจ้าพนักงานซึ่งได้รับมอบหมายจากผู้อำนวยการจะเรียกบุคคลดังกล่าวมาตักเตือนแทนการดำเนินคดีก็ได้

มาตรา ๕๒ ผู้ใดฝ่าฝืนหรือไม่ปฏิบัติตามคำสั่งอพยพบุคคลออกจากพื้นที่ตามมาตรา ๒๘ ถ้าคำสั่งอพยพนั้นเพื่อเป็นการป้องกันการกีดขวางการปฏิบัติหน้าที่ในการป้องกันและบรรเทาสาธารณภัยหรือฝ่าฝืนคำสั่งตามมาตรา ๒๘ ต้องระวางโทษจำคุกไม่เกินหนึ่งเดือน หรือปรับไม่เกินสองพันบาท หรือทั้งจำทั้งปรับ

มาตรา ๕๓ ในขณะเกิดสาธารณภัย ผู้ใดแต่งเครื่องแบบหรือประดับเครื่องหมายของอาสาสมัครหรือขององค์การสาธารณกุศล และเข้าไปในพื้นที่ที่เกิดสาธารณภัย โดยมีได้เป็นอาสาสมัครหรือสมาชิกองค์การสาธารณกุศลดังกล่าว เพื่อให้บุคคลอื่นเชื่อว่าตนเป็นบุคคลดังกล่าว ต้องระวางโทษจำคุกไม่เกินสามเดือน หรือปรับไม่เกินหกพันบาท หรือทั้งจำทั้งปรับ

มาตรา ๕๔ ผู้ใดเรียกรหรือหาประโยชน์อื่นใดสำหรับตนเองหรือผู้อื่น โดยมีขอบโดยแสดงตนว่าเป็นอาสาสมัคร เจ้าพนักงานหรือผู้ดำรงตำแหน่งอื่นใดในหน่วยงานที่เกี่ยวข้องกับการป้องกันและบรรเทาสาธารณภัย หรือใช้ชื่อของหน่วยงานที่เกี่ยวข้องกับการป้องกันและบรรเทาสาธารณภัยในการดำเนินการดังกล่าว ต้องระวางโทษจำคุกไม่เกินหนึ่งปี หรือปรับไม่เกินสองหมื่นบาท หรือทั้งจำทั้งปรับ

มาตรา ๕๕ ผู้ใดฝ่าฝืนมาตรา ๔๘ ต้องระวางโทษจำคุกไม่เกินหกเดือน หรือปรับไม่เกินสองพันบาท หรือทั้งจำทั้งปรับ

#### บทเฉพาะกาล

มาตรา ๕๖ ให้หน่วยงานหรือบุคคลที่มีหน้าที่จัดทำแผนการป้องกันและบรรเทาสาธารณภัยตามพระราชบัญญัตินี้ ดำเนินการจัดทำแผนการป้องกันและบรรเทาสาธารณภัยตามพระราชบัญญัตินี้ให้แล้วเสร็จภายในสองปีนับแต่วันที่พระราชบัญญัตินี้ใช้บังคับ การดำเนินการป้องกันและบรรเทาสาธารณภัยในระหว่างที่ยังจัดทำแผนดังกล่าวไม่แล้วเสร็จให้เป็นไปตามแผนที่เกี่ยวข้องที่ใช้บังคับอยู่ในวันก่อนวันที่พระราชบัญญัตินี้ใช้บังคับ

มาตรา ๕๗ ให้บรรดาศูนย์ป้องกันและบรรเทาสาธารณภัยเขต กรมป้องกันและบรรเทาสาธารณภัย เป็นศูนย์ป้องกันและบรรเทาสาธารณภัยที่จัดตั้งขึ้นตามมาตรา ๑๑ วรรคสี่ แห่งพระราชบัญญัตินี้

มาตรา ๕๘ บรรดากฎกระทรวง ระเบียบ ข้อบังคับ ประกาศ หรือคำสั่งที่ออกตามพระราชบัญญัติป้องกันภัยฝ่ายพลเรือน พ.ศ. ๒๕๒๒ และพระราชบัญญัติป้องกันและระงับอัคคีภัย พ.ศ. ๒๕๔๒ ซึ่งใช้บังคับอยู่ในวันที่พระราชบัญญัตินี้ใช้บังคับ ให้ยังใช้บังคับได้ต่อไปเท่าที่ไม่ขัดหรือแย้งกับบทบัญญัติแห่งพระราชบัญญัตินี้

ผู้รับสนองพระบรมราชโองการ

พลเอก สุรยุทธ์ จุลานนท์

นายกรัฐมนตรี

หมายเหตุ :- เหตุผลในการประกาศใช้พระราชบัญญัติฉบับนี้ คือ เนื่องจากการปฏิรูประบบราชการตามพระราชบัญญัติปรับปรุง กระทรวง ทบวง กรม พ.ศ. ๒๕๔๕ ได้จัดตั้งกรมป้องกันและบรรเทาสาธารณภัยขึ้นเป็นส่วนราชการสังกัดกระทรวงมหาดไทย มีภารกิจหลักในการดำเนินการป้องกัน บรรเทา ฟื้นฟูสาธารณภัยและอุบัติภัย ซึ่งมีผลทำให้งานด้านสาธารณภัยและงานด้านอุบัติภัย ที่เดิมดำเนินการโดยกองป้องกันภัยฝ่ายพลเรือน กรมการปกครอง กระทรวงมหาดไทย และสำนักงานคณะกรรมการป้องกันอุบัติภัยแห่งชาติ สำนักงานปลัดสำนักนายกรัฐมนตรี สำนักงานนายกรัฐมนตรี มารวมอยู่ในความรับผิดชอบของหน่วยงานเดียวกัน นอกจากนี้กฎหมายว่าด้วยการป้องกันและระงับอัคคีภัย เป็นกฎหมายที่มีสาระสำคัญและรายละเอียดเกี่ยวกับการป้องกันและบรรเทาสาธารณภัยในด้านของอัคคีภัย รวมทั้ง หน่วยงานที่จะต้องปฏิบัติเพื่อให้เป็นไปตามกฎหมายดังกล่าวก็เป็นหน่วยงานเดียวกัน เพื่อให้การปฏิบัติงานเป็นไปอย่างมีประสิทธิภาพและแนวทางเดียวกัน ตลอดจนเพื่อให้เกิดความเป็นเอกภาพในการอำนวยความสะดวกและบริหารจัดการเกี่ยวกับการป้องกันและบรรเทาสาธารณภัย จึงเห็นสมควรนำกฎหมายว่าด้วยการป้องกันภัยฝ่ายพลเรือน และกฎหมายว่าด้วยการป้องกันและระงับอัคคีภัย มาบัญญัติไว้รวมกัน จึงจำเป็นต้องตราพระราชบัญญัตินี้

# ด่วนที่สุด

ที่ มท ๐๘๐๘.๒/ว ๕๙/๑๑



กระทรวงมหาดไทย

ถนนอัษฎางค์ กรุงเทพฯ ๑๐๒๐๐

๕ กรกฎาคม ๒๕๖๖

เรื่อง กำหนดหลักเกณฑ์และวิธีปฏิบัติการช่วยเหลือประชาชนตามระเบียบกระทรวงมหาดไทยว่าด้วยค่าใช้จ่าย เพื่อช่วยเหลือประชาชนตามอำนาจหน้าที่ขององค์กรปกครองส่วนท้องถิ่น พ.ศ. ๒๕๖๖

เรียน ผู้ว่าราชการจังหวัด ทุกจังหวัด

- อ้างถึง ๑. หนังสือกรมส่งเสริมการปกครองท้องถิ่น ด่วนที่สุด ที่ มท ๐๘๑๐.๔/ว ๑๓๘๑ ลงวันที่ ๓๐ มิถุนายน ๒๕๖๔,  
๒. หนังสือกรมส่งเสริมการปกครองท้องถิ่น ด่วนที่สุด ที่ มท ๐๘๐๘.๒/ว ๒๙๒๒ ลงวันที่ ๑๙ กันยายน ๒๕๖๕,  
๓. หนังสือกระทรวงมหาดไทย ด่วนที่สุด ที่ มท ๐๘๐๘.๒/ว ๗๖๕๒ ลงวันที่ ๑๒ ตุลาคม ๒๕๖๕,

- สิ่งที่ส่งมาด้วย ๑. สำเนาระเบียบกระทรวงมหาดไทยว่าด้วยค่าใช้จ่ายเพื่อช่วยเหลือประชาชนตามอำนาจหน้าที่  
ขององค์กรปกครองส่วนท้องถิ่น พ.ศ. ๒๕๖๖ จำนวน ๑ ชุด  
๒. หลักเกณฑ์และวิธีปฏิบัติการช่วยเหลือประชาชนตามระเบียบกระทรวงมหาดไทยว่าด้วย  
ค่าใช้จ่ายเพื่อช่วยเหลือประชาชนตามอำนาจหน้าที่ขององค์กรปกครองส่วนท้องถิ่น  
พ.ศ. ๒๕๖๖ จำนวน ๑ ชุด

ตามที่ กระทรวงมหาดไทยได้กำหนดแนวทางปฏิบัติตามระเบียบกระทรวงมหาดไทยว่าด้วย  
ค่าใช้จ่ายเพื่อช่วยเหลือประชาชนตามอำนาจหน้าที่ขององค์กรปกครองส่วนท้องถิ่น พ.ศ. ๒๕๖๐ และที่แก้ไข  
เพิ่มเติมถึง (ฉบับที่ ๓) พ.ศ. ๒๕๖๕ ประเด็นการช่วยเหลือประชาชนเพื่อเยียวยาหรือฟื้นฟูหลังเกิดสาธารณภัย  
กรณีจังหวัดได้มีประกาศเขตการให้ความช่วยเหลือผู้ประสบภัยพิบัติกรณีฉุกเฉิน ให้องค์กรปกครองส่วนท้องถิ่น  
สำรวจความเสียหายก่อนเสนอคณะกรรมการให้ความช่วยเหลือผู้ประสบภัยพิบัติอำเภอ (ก.ช.ภ.อ.) และคณะกรรมการ  
ให้ความช่วยเหลือผู้ประสบภัยพิบัติจังหวัด (ก.ช.ภ.จ.) พิจารณาใช้เงินอุดหนุนราชการตามระเบียบกระทรวงการคลัง  
ว่าด้วยเงินอุดหนุนราชการเพื่อช่วยเหลือผู้ประสบภัยพิบัติกรณีฉุกเฉิน พ.ศ. ๒๕๖๒ และแนวทางปฏิบัติเกี่ยวกับ  
การช่วยเหลือประชาชน ตามข้อ ๑๕/๑ ของระเบียบดังกล่าว กรณีการให้ความช่วยเหลือประชาชนด้านอื่น ๆ  
กรณีจำเป็นเร่งด่วนในการช่วยเหลือประชาชน การฟื้นฟูเยียวยา สงเคราะห์ บรรเทาผลกระทบของประชาชน  
และด้านอื่น ๆ ซึ่งให้ตั้งงบประมาณไว้ในงบดำเนินงาน ค่าใช้สอย งบประมาศจ่ายเกี่ยวเนื่องกับการปฏิบัติ  
ราชการที่ไม่เข้าลักษณะรายจ่ายงบรายจ่ายอื่น ๆ ความละเอียดตามหนังสือที่อ้างถึง นั้น

กระทรวงมหาดไทยได้ออกระเบียบกระทรวงมหาดไทยว่าด้วยค่าใช้จ่ายเพื่อช่วยเหลือ  
ประชาชนตามอำนาจหน้าที่ขององค์กรปกครองส่วนท้องถิ่น พ.ศ. ๒๕๖๖ ซึ่งลงประกาศในราชกิจจานุเบกษา  
เล่ม ๑๔๐ ตอนพิเศษ ๑๔๐ ง ลงวันที่ ๑๕ มิถุนายน ๒๕๖๖ และมีผลใช้บังคับตั้งแต่วันถัดจากวันประกาศ  
ในราชกิจจานุเบกษา คือวันที่ ๑๖ มิถุนายน ๒๕๖๖ เป็นต้นไป ดังนั้น เพื่อให้องค์กรปกครองส่วนท้องถิ่น  
มีแนวทางปฏิบัติที่ชัดเจนตามระเบียบกระทรวงมหาดไทยว่าด้วยค่าใช้จ่ายเพื่อช่วยเหลือประชาชน  
ตามอำนาจหน้าที่ขององค์กรปกครองส่วนท้องถิ่น พ.ศ. ๒๕๖๖ จึงอาศัยอำนาจตามข้อ ๕ แห่งระเบียบดังกล่าว  
ยกเลิกหนังสือที่อ้างถึง ๑ - ๓ และกำหนดหลักเกณฑ์และวิธีปฏิบัติการช่วยเหลือประชาชนตามระเบียบนี้

/รายละเอียด...

รายละเอียดปรากฏตามสิ่งที่ส่งมาด้วย ทั้งนี้ ให้ผู้ว่าราชการจังหวัดและนายอำเภอกำกับดูแลการใช้จ่ายเงิน เพื่อช่วยเหลือประชาชนตามอำนาจหน้าที่ขององค์กรปกครองส่วนท้องถิ่นให้เป็นไปตามกฎหมาย ระเบียบ และหนังสือสั่งการที่เกี่ยวข้องอย่างเคร่งครัด โดยสามารถดาวน์โหลดระเบียบกระทรวงมหาดไทยดังกล่าว หลักเกณฑ์และวิธีปฏิบัติการช่วยเหลือประชาชนตามสิ่งที่ส่งมาด้วย ได้ที่ [www.ratchakitcha.soc.go.th](http://www.ratchakitcha.soc.go.th) หรือ [www.dla.go.th](http://www.dla.go.th) หรือ QR Code ท้ายหนังสือฉบับนี้

จึงเรียนมาเพื่อทราบและแจ้งนายอำเภอ ทุกอำเภอทราบ เพื่อแจ้งให้องค์กรปกครองส่วนท้องถิ่นทราบ และถือปฏิบัติต่อไป

ขอแสดงความนับถือ



(นายสุเทพพงษ์ จุลเจริญ)  
ปลัดกระทรวงมหาดไทย



กรมส่งเสริมการปกครองท้องถิ่น

สำนักบริหารการคลังท้องถิ่น

โทรศัพท์/โทรสาร ๐ ๒๒๔๑ ๙๐๔๙

ไปรษณีย์อิเล็กทรอนิกส์ [saraban@dla.go.th](mailto:saraban@dla.go.th)

ผู้ประสานงาน นายธีรเดช แสงแป้น

และนายณัฐนนท์ พูลผล โทร. ๐ ๒๒๔๑ ๙๐๐๐ ต่อ ๑๕๒๔ หรือ ๑๕๒๘



## ระเบียบกระทรวงมหาดไทย

ว่าด้วยค่าใช้จ่ายเพื่อช่วยเหลือประชาชนตามอำนาจหน้าที่ขององค์กรปกครองส่วนท้องถิ่น

พ.ศ. ๒๕๖๖

โดยที่เป็นการสมควรปรับปรุงระเบียบกระทรวงมหาดไทยว่าด้วยค่าใช้จ่ายเพื่อช่วยเหลือประชาชนตามอำนาจหน้าที่ขององค์กรปกครองส่วนท้องถิ่น เพื่อให้สอดคล้องกับสถานการณ์ปัจจุบัน

อาศัยอำนาจตามความในมาตรา ๖ ประกอบกับมาตรา ๗๔ (๙) แห่งพระราชบัญญัติองค์การบริหารส่วนจังหวัด พ.ศ. ๒๕๔๐ มาตรา ๗๗ แห่งพระราชบัญญัติเทศบาล พ.ศ. ๒๔๙๖ ประกอบกับมาตรา ๖๗ (๙) แห่งพระราชบัญญัติเทศบาล พ.ศ. ๒๔๙๖ ซึ่งแก้ไขเพิ่มเติมโดยพระราชบัญญัติเทศบาล (ฉบับที่ ๔) พ.ศ. ๒๕๐๕ และมาตรา ๕ ประกอบกับมาตรา ๘๕ (๑๐) แห่งพระราชบัญญัติสภาตำบลและองค์การบริหารส่วนตำบล พ.ศ. ๒๕๓๗ รัฐมนตรีว่าการกระทรวงมหาดไทย จึงออกระเบียบไว้ ดังนี้

ข้อ ๑ ระเบียบนี้เรียกว่า “ระเบียบกระทรวงมหาดไทยว่าด้วยค่าใช้จ่ายเพื่อช่วยเหลือประชาชนตามอำนาจหน้าที่ขององค์กรปกครองส่วนท้องถิ่น พ.ศ. ๒๕๖๖”

ข้อ ๒ ระเบียบนี้ใช้บังคับตั้งแต่วันถัดจากวันประกาศในราชกิจจานุเบกษาเป็นต้นไป

ข้อ ๓ ให้ยกเลิก

(๑) ระเบียบกระทรวงมหาดไทยว่าด้วยค่าใช้จ่ายเพื่อช่วยเหลือประชาชนตามอำนาจหน้าที่ขององค์กรปกครองส่วนท้องถิ่น พ.ศ. ๒๕๖๐

(๒) ระเบียบกระทรวงมหาดไทยว่าด้วยค่าใช้จ่ายเพื่อช่วยเหลือประชาชนตามอำนาจหน้าที่ขององค์กรปกครองส่วนท้องถิ่น (ฉบับที่ ๒) พ.ศ. ๒๕๖๑

(๓) ระเบียบกระทรวงมหาดไทยว่าด้วยค่าใช้จ่ายเพื่อช่วยเหลือประชาชนตามอำนาจหน้าที่ขององค์กรปกครองส่วนท้องถิ่น (ฉบับที่ ๓) พ.ศ. ๒๕๖๕

ข้อ ๔ ในระเบียบนี้

“การช่วยเหลือประชาชน” หมายความว่า การให้ความช่วยเหลือประชาชนที่ได้รับความเดือดร้อนหรือไม่สามารถช่วยเหลือตนเองได้ในการดำรงชีพ โดยอาจให้เป็นสิ่งของหรือจ่ายเป็นเงินหรือการจัดบริการสาธารณะเพื่อให้การช่วยเหลือประชาชนในระดับเขตพื้นที่หรือท้องถิ่น ตามอำนาจหน้าที่ขององค์กรปกครองส่วนท้องถิ่น

“องค์กรปกครองส่วนท้องถิ่น” หมายความว่า องค์การบริหารส่วนจังหวัด เทศบาล และองค์การบริหารส่วนตำบล

“ผู้บริหารท้องถิ่น” หมายความว่า นายองค์การบริหารส่วนจังหวัด นายกเทศมนตรี และนายองค์การบริหารส่วนตำบล

“คณะกรรมการ” หมายความว่า คณะกรรมการช่วยเหลือประชาชนขององค์กรปกครองส่วนท้องถิ่น

“บุคลากร” หมายความว่า บุคลากรขององค์กรปกครองส่วนท้องถิ่น หรือประชาชน ที่องค์กรปกครองส่วนท้องถิ่นมอบหมายให้ปฏิบัติงาน

“สาธารณสุข” หมายความว่า สาธารณสุขตามกฎหมายว่าด้วยการป้องกันและบรรเทาสาธารณสุข

“การส่งเสริมและพัฒนาคุณภาพชีวิต” หมายความว่า การส่งเสริมหรือช่วยเหลือบุคคล ให้สามารถเข้าถึงปัจจัยพื้นฐานในการดำรงชีวิตได้อย่างปกติสุขในสังคม หรือการส่งเสริมพัฒนาบุคคล ให้มีความรู้ สามารถนำไปใช้ในการพัฒนาคุณภาพชีวิตให้ดีขึ้น หรือผู้ที่มีชื่ออยู่ในทะเบียนเพื่อสวัสดิการแห่งรัฐ ตามมติคณะรัฐมนตรี

“โรคติดต่อ” หมายความว่า โรคติดต่อตามกฎหมายว่าด้วยโรคติดต่อ

“โรคติดต่ออันตราย” หมายความว่า โรคติดต่ออันตรายตามกฎหมายว่าด้วยโรคติดต่อ

“โรคติดต่อที่ต้องเฝ้าระวัง” หมายความว่า โรคติดต่อที่ต้องเฝ้าระวังตามกฎหมายว่าด้วยโรคติดต่อ

“โรคระบาด” หมายความว่า โรคระบาดตามกฎหมายว่าด้วยโรคติดต่อ และโรคระบาดตามกฎหมาย ว่าด้วยโรคระบาดสัตว์

“ยา” หมายความว่า ยาตามกฎหมายว่าด้วยยา

“เกษตรกร” หมายความว่า ผู้ประกอบอาชีพ ปลูกพืช เลี้ยงปศุสัตว์ เลี้ยงสัตว์น้ำ และทำนาเกลือ ที่มีรายชื่อเป็นเกษตรกรรายย่อย และได้ขึ้นทะเบียนเกษตรกร หรือสมาชิกในครัวเรือนของผู้ที่อยู่ใน ทะเบียนเกษตรกรของกรมส่งเสริมการเกษตร หรือเป็นผู้มีรายชื่ออยู่ในทะเบียนผู้เลี้ยงสัตว์ของกรมปศุสัตว์ หรือทะเบียนผู้เพาะเลี้ยงสัตว์น้ำของกรมประมง

“เกษตรกรผู้มีรายได้น้อย” หมายความว่า เกษตรกรผู้อยู่ในครอบครัวที่มีฐานะยากจน มีรายได้ ไม่เพียงพอต่อการเลี้ยงชีพ มีชีวิตอย่างยากลำบาก ขาดแคลนปัจจัยพื้นฐาน

“การช่วยเหลือประชาชนด้านอื่น ๆ” หมายความว่า กรณีที่องค์กรปกครองส่วนท้องถิ่นมีความจำเป็น เร่งด่วนต้องช่วยเหลือประชาชน ในด้านอื่น ๆ เพื่อการฟื้นฟู เยียวยา สงเคราะห์ และบรรเทาผลกระทบ ของประชาชน นอกเหนือจากด้านสาธารณสุข หรือด้านการส่งเสริมและพัฒนาคุณภาพชีวิตหรือ ด้านการป้องกันและควบคุมโรคติดต่อ หรือด้านการช่วยเหลือเกษตรกรผู้มีรายได้น้อย

ข้อ ๕ ให้ปลัดกระทรวงมหาดไทยรักษาการตามระเบียบนี้ และมีอำนาจตีความวินิจฉัยปัญหา กำหนดหลักเกณฑ์และวิธีปฏิบัติเพื่อดำเนินการให้เป็นไปตามระเบียบนี้

#### หมวด ๑

#### หลักการช่วยเหลือประชาชน

ข้อ ๖ การช่วยเหลือประชาชนตามระเบียบนี้ จะต้องดำเนินการในขอบเขตอำนาจหน้าที่ของ องค์กรปกครองส่วนท้องถิ่นตามกฎหมาย โดยคำนึงถึงสถานะทางการคลัง และความจำเป็นเหมาะสม

ข้อ ๗ กรณีเกิดสาธารณสุขในพื้นที่ขององค์กรปกครองส่วนท้องถิ่น ไม่ว่าจะมีการประกาศ เขตการให้ความช่วยเหลือผู้ประสบภัยพิบัติกรณีฉุกเฉินหรือไม่ก็ตาม องค์กรปกครองส่วนท้องถิ่นสามารถ

ดำเนินการช่วยเหลือประชาชนในเบื้องต้นโดยฉับพลันทันที เพื่อการดำรงชีพ หรือบรรเทาความเดือดร้อน เฉพาะหน้า หรือระงับสาธารณภัย หรือเพื่อคุ้มครองชีวิตและทรัพย์สิน หรือป้องกันอันตรายที่จะเกิดแก่ ประชาชนได้ตามความจำเป็น ภายใต้ขอบอำนาจหน้าที่ตามกฎหมาย โดยไม่ต้องเสนอคณะกรรมการพิจารณา

ในกรณีการช่วยเหลือประชาชน เพื่อเยียวยาและฟื้นฟูหลังเกิดสาธารณภัย หรือการส่งเสริม และพัฒนาคุณภาพชีวิตหรือการช่วยเหลือเกษตรกรผู้มีรายได้น้อย ให้เสนอคณะกรรมการให้ความเห็นชอบก่อน

องค์กรปกครองส่วนท้องถิ่นใดมีความจำเป็นต้องช่วยเหลือประชาชนนอกเหนือจากหลักเกณฑ์ การช่วยเหลือตามระเบียบนี้ ซึ่งมีใช้การช่วยเหลือประชาชนในด้านสาธารณภัย หรือการส่งเสริมและ พัฒนาคุณภาพชีวิต หรือการป้องกันและควบคุมโรคติดต่อ หรือการช่วยเหลือเกษตรกรผู้มีรายได้น้อย หรือการช่วยเหลือประชาชนด้านอื่น ๆ ให้ขอความเห็นชอบจากปลัดกระทรวงมหาดไทยก่อนให้การช่วยเหลือ

ข้อ ๘ กรณีมีความจำเป็นต้องให้ความช่วยเหลือประชาชนเพื่อเยียวยาหรือฟื้นฟูหลังเกิด สาธารณภัย ให้องค์กรปกครองส่วนท้องถิ่น เสนอคณะกรรมการพิจารณาให้ความช่วยเหลือ ทั้งนี้ ไม่เกินหลักเกณฑ์ที่กำหนดในระเบียบนี้

กรณีที่จังหวัดได้มีประกาศเขตการให้ความช่วยเหลือผู้ประสบภัยพิบัติกรณีฉุกเฉินในพื้นที่เกิดภัย เมื่อองค์กรปกครองส่วนท้องถิ่นได้ให้ความช่วยเหลือประชาชนที่ได้รับความเดือดร้อนในเรื่องใดและ ทัวถึงเพียงใดแล้ว หากองค์กรปกครองส่วนท้องถิ่นประสงค์จะดำเนินการให้ความช่วยเหลือเองในเรื่องใด หรือจะขอให้อำเภอ หรือจังหวัด หรือหน่วยงานที่เกี่ยวข้อง พิจารณาใช้เงินอุดหนุนราชการเพื่อช่วยเหลือ ผู้ประสบภัยพิบัติกรณีฉุกเฉิน ให้องค์กรปกครองส่วนท้องถิ่นรายงานให้อำเภอ หรือจังหวัด หรือหน่วยงาน ที่เกี่ยวข้องทราบ ทั้งนี้ เพื่อไม่ให้เกิดความซ้ำซ้อนในการช่วยเหลือ

## หมวด ๒

### คณะกรรมการช่วยเหลือประชาชน

ข้อ ๙ ให้องค์กรปกครองส่วนท้องถิ่นแต่งตั้งคณะกรรมการช่วยเหลือประชาชน คณะหนึ่ง เรียกว่า “คณะกรรมการช่วยเหลือประชาชนขององค์กรปกครองส่วนท้องถิ่น”

(๑) กรณีองค์กรบริหารส่วนจังหวัด ประกอบด้วย

(ก) นายกองค้การบริหารส่วนจังหวัด เป็นประธานกรรมการ  
หรือรองนายกองค้การบริหารส่วนจังหวัด ที่ได้รับมอบหมาย  
จากนายกองค้การบริหารส่วนจังหวัด

(ข) ท้องถิ่นจังหวัด เป็นกรรมการ

(ค) ผู้แทนส่วนราชการที่ได้รับมอบหมาย เป็นกรรมการ  
จากผู้ว่าราชการจังหวัดจำนวนไม่เกินสองคน

(ง) ผู้แทนประชาคม ที่นายกองค้การ เป็นกรรมการ  
บริหารส่วนจังหวัดคัดเลือกจำนวนไม่เกินสามคน

- |  |                                    |
|--|------------------------------------|
| (จ) ปลัดองค์การบริหารส่วนจังหวัด   | เป็นกรรมการ<br>และเลขานุการ        |
| (ฉ) หัวหน้าหน่วยงานขององค์การบริหารส่วนจังหวัด<br>ที่ได้รับมอบหมายจากนายกองค์การบริหารส่วนจังหวัด<br>จำนวนไม่เกินสองคน   | เป็นกรรมการ<br>และผู้ช่วยเลขานุการ |
| (๒) กรณีเทศบาล ประกอบด้วย  |                                    |
| (ก) นายกเทศมนตรี หรือรองนายกเทศมนตรี<br>ที่ได้รับมอบหมายจากนายกเทศมนตรี  | เป็นประธานกรรมการ                  |
| (ข) ข้าราชการสำนักงานส่งเสริมการปกครองท้องถิ่นจังหวัด<br>ที่ท้องถิ่นจังหวัดมอบหมาย   | เป็นกรรมการ                        |
| (ค) ผู้แทนส่วนราชการ ที่ได้รับมอบหมายจากผู้ว่าราชการจังหวัด<br>ในกรณีคณะกรรมการของเทศบาลนครหรือเทศบาลเมือง<br>และนายอำเภอ ในกรณีคณะกรรมการของเทศบาลตำบล<br>จำนวนไม่เกินสองคน | เป็นกรรมการ                        |
| (ง) ผู้แทนประชาคม ที่นายกเทศมนตรีคัดเลือก<br>จำนวนไม่เกินสามคน   | เป็นกรรมการ                        |
| (จ) ปลัดเทศบาล   | เป็นกรรมการ<br>และเลขานุการ        |
| (ฉ) หัวหน้าหน่วยงานของเทศบาล ที่ได้รับมอบหมาย<br>จากนายกเทศมนตรี จำนวนไม่เกินสองคน   | เป็นกรรมการ<br>และผู้ช่วยเลขานุการ |
| (๓) กรณีองค์การบริหารส่วนตำบล ประกอบด้วย   |                                    |
| (ก) นายกองค์การบริหารส่วนตำบล<br>หรือรองนายกองค์การบริหารส่วนตำบล ที่ได้รับมอบหมาย<br>จากนายกองค์การบริหารส่วนตำบล   | เป็นประธานกรรมการ                  |
| (ข) ข้าราชการสำนักงานส่งเสริมการปกครองท้องถิ่นจังหวัด<br>ที่ท้องถิ่นจังหวัดมอบหมาย   | เป็นกรรมการ                        |
| (ค) ผู้แทนส่วนราชการที่ได้รับมอบหมายจากนายอำเภอ<br>จำนวนไม่เกินสองคน   | เป็นกรรมการ                        |
| (ง) ผู้แทนประชาคม ที่นายกองค์การบริหารส่วนตำบลคัดเลือก<br>จำนวนไม่เกินสามคน  | เป็นกรรมการ                        |
| (จ) ปลัดองค์การบริหารส่วนตำบล  | เป็นกรรมการ<br>และเลขานุการ        |

- (ฉ) หัวหน้าหน่วยงานขององค์การบริหารส่วนตำบล เป็นกรรมการ  
ที่นายกองค์การบริหารส่วนตำบลมอบหมาย และผู้ช่วยเลขานุการ  
จำนวนไม่เกินสองคน

ข้อ ๑๐ ให้คณะกรรมการช่วยเหลือประชาชนขององค์การปกครองส่วนท้องถิ่น มีหน้าที่และอำนาจ ดังนี้

(๑)ให้นำรายชื่อของประชาชนที่ได้รับความเดือดร้อนที่สำรวจโดยหน่วยงานของรัฐ และรายชื่อประชาชนที่ยื่นลงทะเบียนขอรับความช่วยเหลือต่อองค์การปกครองส่วนท้องถิ่นหรือสถานที่กลาง มาใช้ในการพิจารณาช่วยเหลือประชาชนตามระเบียบนี้

(๒) การประกาศรายชื่อผู้ได้รับการพิจารณาให้ความช่วยเหลือตาม (๑) โดยต้องปิดประกาศไว้ให้ทราบไม่น้อยกว่าสิบห้าวัน หากไม่มีการคัดค้านให้ดำเนินการให้ความช่วยเหลือต่อไปได้ เว้นแต่กรณีจำเป็นเร่งด่วนเพื่อบรรเทาความเดือดร้อนให้สามารถดำเนินการให้ความช่วยเหลือได้ โดยไม่ต้องรอให้ครบกำหนดระยะเวลาดังกล่าว

(๓) รายงานผลการพิจารณาให้องค์การปกครองส่วนท้องถิ่นเพื่อดำเนินการตามอำนาจหน้าที่ต่อไป

(๔) ควบคุมการปฏิบัติให้เป็นไปตามวัตถุประสงค์และเป็นธรรม

(๕) การปฏิบัติหน้าที่อื่น ๆ ตามที่กำหนดไว้ในระเบียบนี้

ข้อ ๑๑ การประชุมคณะกรรมการ ต้องมีกรรมการมาประชุมไม่น้อยกว่ากึ่งหนึ่งของจำนวนกรรมการทั้งหมด จึงจะเป็นองค์ประชุม

ในการประชุมคราวใด ถ้าประธานกรรมการไม่มาประชุมหรือไม่อาจปฏิบัติหน้าที่ได้ให้กรรมการที่มาประชุมเลือกกรรมการคนหนึ่งเป็นประธานในที่ประชุม มติของที่ประชุมให้ถือเสียงข้างมาก กรณีมีคะแนนเสียงเท่ากัน ให้ประธานในที่ประชุม ลงคะแนนเพิ่มขึ้นอีกเสียงหนึ่งเป็นเสียงชี้ขาด

#### หมวด ๓

#### การให้ความช่วยเหลือประชาชนด้านสาธารณสุข

ข้อ ๑๒ การให้ความช่วยเหลือประชาชนผู้ประสบสาธารณสุข หรือภัยพิบัติฉุกเฉิน มีลักษณะเป็นการช่วยเหลือที่จำเป็นที่ต้องแก้ไขโดยฉับพลันทันทีในการดำรงชีพและความเป็นอยู่ของประชาชน หรือเป็นการซ่อมแซมให้คืนสู่สภาพเดิม อันเป็นการบรรเทาความเดือดร้อนเฉพาะหน้า องค์การปกครองส่วนท้องถิ่นสามารถให้ความช่วยเหลือได้ทันที ภายใต้ขอบอำนาจหน้าที่ตามกฎหมาย

#### หมวด ๔

#### การให้ความช่วยเหลือประชาชนด้านการส่งเสริมและพัฒนาคุณภาพชีวิต

ข้อ ๑๓ การให้ความช่วยเหลือประชาชนด้านการส่งเสริมและพัฒนาคุณภาพชีวิต นอกจากกรณีการช่วยเหลือด้านสาธารณสุขภัยฉุกเฉิน ให้องค์การปกครองส่วนท้องถิ่นประกาศให้ประชาชนที่ประสงค์จะขอรับความช่วยเหลือ ยื่นลงทะเบียนเพื่อขอรับความช่วยเหลือต่อองค์การปกครองส่วนท้องถิ่น เพื่อเสนอคณะกรรมการ

#### หมวด ๕

#### การให้ความช่วยเหลือเกษตรกรผู้มีรายได้น้อย

ข้อ ๑๔ องค์การปกครองส่วนท้องถิ่นอาจให้ความช่วยเหลือเกษตรกรผู้มีรายได้น้อยที่ประสบปัญหาในการประกอบอาชีพ ในเรื่องดังต่อไปนี้

- (๑) จัดหาหรือปรับปรุงแหล่งน้ำเพื่อการเกษตร
- (๒) การสนับสนุนอุปกรณ์ เครื่องมือเครื่องใช้ในการปรับปรุงแหล่งน้ำ
- (๓) ประสานกับหน่วยงานที่เกี่ยวข้องเพื่อให้การสนับสนุนด้านการเกษตร
- (๔) ค่าใช้จ่ายอื่น ๆ ที่เกี่ยวข้อง ตามที่กระทรวงมหาดไทยกำหนด

การให้ความช่วยเหลือเกษตรกรผู้มีรายได้น้อย นอกจากกรณีการช่วยเหลือด้านสาธารณสุขภัยฉุกเฉิน ให้องค์การปกครองส่วนท้องถิ่นประกาศให้เกษตรกรผู้มีรายได้น้อย และประสงค์จะขอรับความช่วยเหลือ ยื่นลงทะเบียนขอรับความช่วยเหลือต่อองค์การปกครองส่วนท้องถิ่น เพื่อเสนอคณะกรรมการพิจารณา

#### หมวด ๖

#### การป้องกันและควบคุมโรคติดต่อ

ข้อ ๑๕ เมื่อเกิดโรคติดต่อ โรคติดต่ออันตราย โรคติดต่อที่ต้องเฝ้าระวัง หรือโรคระบาด หรือมีเหตุสงสัยว่าได้เกิดโรคดังกล่าวในเขตพื้นที่ขององค์การปกครองส่วนท้องถิ่นใด ให้องค์การปกครองส่วนท้องถิ่นนั้นดำเนินการหรือสนับสนุนให้มีการป้องกัน การควบคุม การแพร่ และการระงับการระบาดของโรคนั้น หรือสร้างภูมิคุ้มกันโรคให้กับผู้ที่มีภาวะเสี่ยง รวมทั้งการประชาสัมพันธ์ องค์ความรู้เกี่ยวกับโรคติดต่อ การช่วยเหลือหน่วยงานของรัฐและเอกชนให้เกิดการปฏิบัติการตามนโยบายและแผนการเฝ้าระวัง ป้องกัน และควบคุมโรคติดต่อ

ข้อ ๑๖ ให้องค์การปกครองส่วนท้องถิ่นที่เกิดโรคหรือมีเหตุสงสัยได้ว่าเกิดโรคตามข้อ ๑๕ ประสานหน่วยงานที่รับผิดชอบดำเนินการป้องกัน การควบคุม การแพร่ และการระงับการระบาดของโรค โดยให้องค์การปกครองส่วนท้องถิ่นร่วมดำเนินการหรือสนับสนุนการดำเนินการดังกล่าว

กรณีมีหน่วยงานที่รับผิดชอบภารกิจดังกล่าว แต่ไม่สามารถดำเนินการได้อย่างครอบคลุมหรือไม่สามารถระงับการระบาดของโรคติดต่อได้ จะส่งผลทำให้เกิดการแพร่ระบาด ที่เป็นอันตรายต่อสุขภาพและชีวิตของประชาชน ให้องค์การปกครองส่วนท้องถิ่นสามารถดำเนินการ การป้องกัน และควบคุมโรคได้

ข้อ ๑๗ องค์กรปกครองส่วนท้องถิ่นสามารถเบิกจ่ายค่าใช้จ่ายต่าง ๆ ที่เกิดขึ้นในการป้องกันและควบคุมโรคติดต่อ ดังนี้

(๑) ยา เวชภัณฑ์ และวัสดุที่ใช้ในการป้องกันควบคุมโรคติดต่อ เช่น ถุงมือยางหรือหน้ากากปิดปากหรือปิดจมูก รองเท้ายางหุ้มส้นสูงใต้เข่า (รองเท้าบูต) หรือเสื้อกันฝน

(๒) เครื่องแต่งกายและอุปกรณ์ในการปฏิบัติงานของบุคลากรที่ปฏิบัติงาน

(๓) ค่าปรับปรุงสถานที่ เช่าสถานที่ เพื่อเป็นสถานที่ป้องกันควบคุมโรค

(๔) ค่าอาหารจัดเลี้ยงเจ้าหน้าที่ของทางราชการและผู้มาให้ความช่วยเหลือ หรือค่าอาหารสำหรับผู้ป่วยกลุ่มเสี่ยง ผู้ถูกกักตัว ให้เบิกจ่ายได้ตามระเบียบของทางราชการ ทั้งนี้ เจ้าหน้าที่ของทางราชการและผู้มาให้ความช่วยเหลือต้องไม่ได้รับเงินซ้ำซ้อนจากหน่วยงานราชการอื่น

(๕) ค่าพาหนะรับส่งผู้ป่วย

(๖) ค่าใช้จ่ายที่จำเป็นในการป้องกันควบคุมโรคติดต่อ

ทั้งนี้ ให้องค์กรปกครองส่วนท้องถิ่นคำนึงถึง ความจำเป็น เหมาะสม และประหยัด

#### หมวด ๗

#### การให้ความช่วยเหลือประชาชนด้านอื่น ๆ

ข้อ ๑๘ กรณีมีความจำเป็นเร่งด่วนที่จะต้องให้ความช่วยเหลือประชาชนในด้านอื่น ๆ เพื่อฟื้นฟูเยียวยา สงเคราะห์และบรรเทาผลกระทบของประชาชน ให้ผู้บริหารท้องถิ่นพิจารณาช่วยเหลือประชาชนได้ตามความจำเป็นและเหมาะสม ทั้งนี้ ไม่เกินอัตราตามหลักเกณฑ์ที่หน่วยงานรัฐกำหนด โดยคำนึงถึงสถานะการคลังขององค์กรปกครองส่วนท้องถิ่นประกอบด้วย

#### หมวด ๘

#### หลักเกณฑ์การช่วยเหลือ

ข้อ ๑๙ การช่วยเหลือประชาชน ให้ปฏิบัติตามหลักเกณฑ์ วิธีการ และเงื่อนไขที่กำหนดไว้ในระเบียบนี้ ดังต่อไปนี้

(๑) การช่วยเหลือผู้ประสบสาธารณภัย หรือภัยพิบัติฉุกเฉิน ให้องค์กรปกครองส่วนท้องถิ่นพิจารณาใช้จ่ายงบประมาณช่วยเหลือประชาชน ตามหลักเกณฑ์ของกระทรวงการคลัง โดยอนุโลม

(๒) การช่วยเหลือด้านการส่งเสริมและพัฒนาคุณภาพชีวิต ให้องค์กรปกครองส่วนท้องถิ่นพิจารณาใช้จ่ายงบประมาณช่วยเหลือประชาชน ตามหลักเกณฑ์ที่กระทรวงมหาดไทยกำหนด หรือตามหลักเกณฑ์ของกระทรวงการพัฒนาสังคมและความมั่นคงของมนุษย์ โดยอนุโลม

(๓) การช่วยเหลือประชาชนด้านการป้องกันและควบคุมโรคติดต่อ ให้องค์กรปกครองส่วนท้องถิ่นพิจารณาใช้จ่ายงบประมาณช่วยเหลือประชาชน ตามหลักเกณฑ์ที่กระทรวงมหาดไทยกำหนด หรือตามหลักเกณฑ์ของกระทรวงสาธารณสุข โดยอนุโลม

(๔) การช่วยเหลือเกษตรกรผู้มีรายได้น้อย ซึ่งมีใช้เป็นการช่วยเหลือตาม (๑) (๒) และ (๓) ให้องค์กรปกครองส่วนท้องถิ่นพิจารณาใช้จ่ายงบประมาณช่วยเหลือประชาชน ตามหลักเกณฑ์ที่กระทรวงมหาดไทยกำหนด หรือตามหลักเกณฑ์ของกระทรวงเกษตรและสหกรณ์ โดยอนุโลม

#### หมวด ๘

#### การใช้จ่ายงบประมาณเพื่อการช่วยเหลือประชาชน

ข้อ ๒๐ การช่วยเหลือประชาชนด้านการเยียวยาฟื้นฟูหลังเกิดสาธารณภัย ด้านการส่งเสริมและพัฒนาคุณภาพชีวิต ด้านการช่วยเหลือเกษตรกรผู้มีรายได้น้อย ตามข้อ ๑๙ (๑) (๒) และ (๔) ให้องค์กรปกครองส่วนท้องถิ่นจัดทำโครงการแสดงสาระสำคัญของกิจกรรมที่ต้องดำเนินการและตั้งงบประมาณรายจ่าย ในงบดำเนินงาน ค่าใช้สอย ประเภทรายจ่ายเกี่ยวเนื่องกับการปฏิบัติราชการที่ไม่เข้าลักษณะรายจ่ายงบรายจ่ายอื่น ๆ

ข้อ ๒๑ กรณีฉุกเฉินที่มีเหตุสาธารณภัยเกิดขึ้น หรือกรณีการป้องกันและควบคุมโรคติดต่อ หรือการให้ความช่วยเหลือประชาชนด้านอื่น ๆ ให้องค์กรปกครองส่วนท้องถิ่นเบิกจ่ายจากงบกลางประเภทเงินสำรองจ่าย ในงบประมาณรายจ่ายประจำปี โดยไม่จำเป็นต้องจัดทำโครงการตามข้อ ๒๐

ข้อ ๒๒ เพื่อเป็นการอำนวยความสะดวกแก่ประชาชน องค์กรปกครองส่วนท้องถิ่นสามารถจัดให้มีศูนย์ปฏิบัติการร่วมในการช่วยเหลือประชาชนขององค์กรปกครองส่วนท้องถิ่น โดยใช้เป็นสถานที่กลาง เพื่อเป็นศูนย์รวบรวมข้อมูลปัญหาความต้องการของประชาชน การประสานงานกับหน่วยงานอื่น ๆ ที่เกี่ยวข้อง สำหรับวิธีการปฏิบัติงานให้เป็นไปตามหลักเกณฑ์ที่กรมส่งเสริมการปกครองท้องถิ่นกำหนด โดยองค์กรปกครองส่วนท้องถิ่นอาจพิจารณาใช้จ่ายงบประมาณเพื่อเป็นค่าใช้จ่ายที่จำเป็น ในการบริหารงานของสถานที่กลางดังกล่าวให้แก่องค์กรปกครองส่วนท้องถิ่นหรือส่วนราชการที่เป็นที่ตั้ง ของสถานที่กลางดำเนินการแทนก็ได้

ให้องค์กรปกครองส่วนท้องถิ่นจัดตั้งศูนย์ช่วยเหลือประชาชนขององค์กรปกครองส่วนท้องถิ่นตามหลักเกณฑ์ที่กระทรวงมหาดไทยกำหนด

ข้อ ๒๓ กรณีองค์กรปกครองส่วนท้องถิ่นได้ใช้จ่ายงบประมาณในการให้ความช่วยเหลือประชาชนไประยะหนึ่งแล้วและคาดหมายได้ว่า หากจะใช้งบประมาณเพื่อให้ความช่วยเหลือต่อไปอาจส่งผลกระทบต่อสถานะทางการคลังในการบริหารหรือการจัดบริการสาธารณะเพื่อประโยชน์ของประชาชน ให้องค์กรปกครองส่วนท้องถิ่นรายงานต่อส่วนราชการที่เกี่ยวข้อง เพื่อให้ความช่วยเหลือประชาชนที่ยังได้รับความเดือดร้อนต่อไป

ข้อ ๒๔ เมื่อสิ้นสุดการดำเนินการตามโครงการช่วยเหลือประชาชน ให้องค์กรปกครองส่วนท้องถิ่นประชาสัมพันธ์การสิ้นสุดโครงการและผลการดำเนินการให้ประชาชนทราบโดยทั่วกัน เป็นเวลาไม่น้อยกว่าสิบห้าวัน โดยให้ปิดประกาศ ณ สำนักงานองค์กรปกครองส่วนท้องถิ่น สถานที่กลาง ที่ทำการหมู่บ้านชุมชน หรือเผยแพร่ในเว็บไซต์ขององค์กรปกครองส่วนท้องถิ่น รวมถึงวิธีการทางอิเล็กทรอนิกส์อื่นใดที่เห็นสมควร



## บทเฉพาะกาล

ข้อ ๒๕ บรรดาระเบียบ ข้อบังคับ ประกาศ คำสั่ง หรือหนังสือสั่งการ ที่ใช้อยู่ในวันก่อนวันที่ระเบียบนี้มีผลใช้บังคับ ให้ใช้บังคับต่อไปได้เท่าที่ไม่ขัดหรือแย้งกับระเบียบนี้ จนกว่าจะมีการออกระเบียบ ข้อบังคับ ประกาศ คำสั่ง หรือหนังสือสั่งการ ตามระเบียบนี้

ข้อ ๒๖ สำหรับการเบิกค่าใช้จ่ายเพื่อช่วยเหลือประชาชนขององค์กรปกครองส่วนท้องถิ่น ที่ได้ดำเนินการตามหลักเกณฑ์ของหนังสือกระทรวงมหาดไทย หรือหนังสือสั่งการที่เกี่ยวข้องก่อนวันที่ระเบียบนี้ใช้บังคับและยังดำเนินการไม่แล้วเสร็จ ให้ดำเนินการต่อไปได้ตามหลักเกณฑ์นั้นจนกว่าจะแล้วเสร็จ

ประกาศ ณ วันที่ ๓๐ พฤษภาคม พ.ศ. ๒๕๖๖

พลเอก อนุพงษ์ เผ่าจินดา

รัฐมนตรีว่าการกระทรวงมหาดไทย

หลักเกณฑ์และวิธีปฏิบัติการช่วยเหลือประชาชนตามระเบียบกระทรวงมหาดไทยว่าด้วย  
 ค่าใช้จ่ายเพื่อช่วยเหลือประชาชนตามอำนาจหน้าที่ขององค์กรปกครองส่วนท้องถิ่น พ.ศ. ๒๕๖๖  
 ตามหนังสือกระทรวงมหาดไทย ด่วนที่สุด ที่ มท ๐๘๐๘.๒/ว ๕๘๑๑ ลงวันที่ ๕ กรกฎาคม ๒๕๖๖

ประเด็น	แนวทางปฏิบัติ
๑. ระเบียบกระทรวงมหาดไทยว่าด้วย ค่าใช้จ่ายเพื่อช่วยเหลือประชาชน ตามอำนาจหน้าที่ขององค์กรปกครอง ส่วนท้องถิ่น พ.ศ. ๒๕๖๖ (ข้อ ๒)	มีผลบังคับใช้ วันที่ ๑๖ มิถุนายน ๒๕๖๖ เป็นต้นไป
๒. การช่วยเหลือประชาชน และการเบิกจ่ายงบประมาณ	<p>ให้องค์กรปกครองส่วนท้องถิ่นดำเนินการ ดังนี้</p> <ol style="list-style-type: none"> <li>๑. องค์กรปกครองส่วนท้องถิ่นอาจช่วยเหลือประชาชนเป็นสิ่งของหรือจ่ายเป็นเงินหรือการจัดบริการสาธารณะ</li> <li>๒. การเบิกจ่ายเงิน ให้เป็นไปตามระเบียบกระทรวงมหาดไทยว่าด้วยการรับเงิน การเบิกจ่ายเงิน การฝากเงิน การเก็บรักษาเงิน และการตรวจเงินขององค์กรปกครองส่วนท้องถิ่น</li> <li>๓. กรณีการใช้จ่ายเงินขององค์กรปกครองส่วนท้องถิ่นให้พิจารณาถึงผลกระทบต่อสถานะทางการคลังในการบริหารหรือการจัดการบริการสาธารณะเพื่อประโยชน์ของประชาชนในท้องถิ่น</li> </ol>
๓. การช่วยเหลือประชาชนในเบื้องต้น โดยฉับพลันทันทีกรณีเกิดสาธารณภัย (ข้อ ๗ วรรคหนึ่ง)	<p>การช่วยเหลือประชาชนในเบื้องต้นโดยฉับพลันทันทีให้ดำเนินการได้ ดังนี้</p> <ol style="list-style-type: none"> <li>๓.๑ ให้ช่วยเหลือประชาชนตั้งแต่เกิดสาธารณภัยจนกว่าเหตุสาธารณภัยสิ้นสุดลง</li> <li>๓.๒ กรณีการช่วยเหลือผู้ประสบสาธารณภัยเป็นรายบุคคลหรือรายครัวเรือน องค์กรปกครองส่วนท้องถิ่นสามารถใช้จ่ายงบประมาณเพื่อช่วยเหลือประชาชนผู้ประสบสาธารณภัยเบื้องต้น โดยฉับพลันทันทีในด้านการดำรงชีพ เช่น ค่าจัดเลี้ยงอาหาร วันละไม่เกิน ๓ มื้อ มื้อละไม่เกิน ๕๐ บาท ต่อคน ค่าถุงยังชีพ ชุดละไม่เกิน ๗๐๐ บาท ต่อครอบครัว ค่าตัดแปลงสถานที่สำหรับเป็นที่พักชั่วคราว เตาที่จ่ายจริงครอบครัวละไม่เกิน ๒,๕๐๐ บาท หรือค่าผ้าใบหรือผ้าพลาสติก หรือวัสดุอื่น ๆ สำหรับกันแดดกันฝน เตาที่จ่ายจริง ครอบครัวละไม่เกิน ๑,๐๐๐ บาท เป็นต้น ด้านการแพทย์และการสาธารณสุข เช่น จัดหาวัสดุ เคมีภัณฑ์ อาหาร และเวชภัณฑ์ สำหรับแจกจ่ายประชาชนเพื่อให้ประชาชนได้บริโภคน้ำและอาหารที่ปลอดภัย เป็นต้น</li> <li>๓.๓ กรณีการช่วยเหลือผู้ประสบสาธารณภัยเพื่อบรรเทาความเดือดร้อน เฉพาะหน้าการเข้าระงับสาธารณภัยเพื่อคุ้มครองชีวิตและทรัพย์สิน หรือป้องกันภัยอันตรายที่จะเกิดแก่ประชาชนโดยฉับพลันทันทีในภาพรวมระดับพื้นที่เกิดสาธารณภัย เช่น ด้านการปฏิบัติงานให้ความช่วยเหลือผู้ประสบภัย ได้แก่ ค่าน้ำมันเชื้อเพลิงและหล่อลื่น รวมทั้งค่ากระแสไฟฟ้า สำหรับยานพาหนะ เครื่องจักรกล เครื่องสูบน้ำ ตลอดจนเครื่องมืออุปกรณ์ด้านการกู้ชีพกู้ภัยของทางราชการและเอกชนที่นำมาใช้ในการปฏิบัติงานช่วยเหลือโดยสมัครใจ รวมถึงค่าใช้จ่ายในการเช่าหรือจ้างเหมาเครื่องสูบน้ำ ยานพาหนะ เครื่องจักรกล เครื่องปั้นไฟ เพื่อนำไปช่วยเหลือผู้ประสบภัยได้เท่าที่จำเป็น เร่งด่วน เป็นต้น</li> </ol>
๔. การช่วยเหลือประชาชนนอกเหนือ จากหลักเกณฑ์การช่วยเหลือ ตามระเบียบกระทรวงมหาดไทย	กรณีองค์กรปกครองส่วนท้องถิ่นใดมีความจำเป็นต้องช่วยเหลือประชาชน นอกเหนือจากหลักเกณฑ์การช่วยเหลือตามระเบียบนี้ ซึ่งมีใช้การช่วยเหลือประชาชน ในด้านสาธารณภัย หรือการส่งเสริมและพัฒนาคุณภาพชีวิต หรือการป้องกัน

ประเด็น	แนวทางปฏิบัติ
ว่าด้วยค่าใช้จ่ายเพื่อช่วยเหลือประชาชนตามอำนาจหน้าที่ขององค์กรปกครองส่วนท้องถิ่น พ.ศ. ๒๕๖๖ (ข้อ ๗วรรคสาม)	และควบคุมโรคติดต่อ หรือการช่วยเหลือเกษตรกรผู้มีรายได้น้อย หรือการช่วยเหลือประชาชนด้านอื่น ๆ ให้ความเห็นชอบจากปลัดกระทรวงมหาดไทยก่อนให้การช่วยเหลือ
๕. การให้ความช่วยเหลือประชาชนเพื่อยียวยาหรือฟื้นฟูหลังเกิดสาธารณภัย (ข้อ ๘)	<p>กรณีมีความจำเป็นต้องให้ความช่วยเหลือประชาชนเพื่อเยียวยาหรือฟื้นฟูหลังเกิดสาธารณภัย ให้องค์กรปกครองส่วนท้องถิ่น เสนอคณะกรรมการช่วยเหลือประชาชนขององค์กรปกครองส่วนท้องถิ่นพิจารณาให้ความช่วยเหลือ ทั้งนี้ ไม่เกินหลักเกณฑ์การใช้จ่ายเงินอุดหนุนราชการเพื่อช่วยเหลือผู้ประสบภัยพิบัติกรณีฉุกเฉิน กรณีที่จังหวัดได้มีประกาศเขตการให้ความช่วยเหลือผู้ประสบภัยพิบัติกรณีฉุกเฉินในพื้นที่ ให้องค์กรปกครองส่วนท้องถิ่นดำเนินการ ดังนี้</p> <ol style="list-style-type: none"> <li>๑. เมื่อองค์กรปกครองส่วนท้องถิ่นได้ให้ความช่วยเหลือประชาชนที่ได้รับความเดือดร้อนในเรื่องใดและทั่วถึงเพียงใดแล้ว หากองค์กรปกครองส่วนท้องถิ่นประสงค์จะดำเนินการให้ความช่วยเหลือเองในเรื่องใดต่อไป ก็สามารถดำเนินการให้ความช่วยเหลือผู้ประสบภัยโดยสำรวจความเสียหายเสนอคณะกรรมการช่วยเหลือประชาชนขององค์กรปกครองส่วนท้องถิ่นพิจารณาให้ความช่วยเหลือแล้วรายงานให้อำเภอ จังหวัด หรือหน่วยงานที่เกี่ยวข้องทราบ เพื่อป้องกันความซ้ำซ้อน</li> <li>๒. กรณีองค์กรปกครองส่วนท้องถิ่นพิจารณาแล้วประสงค์จะขอให้อำเภอหรือจังหวัด หรือหน่วยงานที่เกี่ยวข้อง พิจารณาใช้เงินอุดหนุนราชการเพื่อช่วยเหลือผู้ประสบภัยพิบัติกรณีฉุกเฉิน ให้องค์กรปกครองส่วนท้องถิ่นสำรวจความเสียหายแล้วรายงานอำเภอ จังหวัด หรือหน่วยงานที่เกี่ยวข้อง เพื่อให้ความช่วยเหลือต่อไป</li> </ol>
๖. ขั้นตอนการช่วยเหลือประชาชนด้านการเยียวยาฟื้นฟูหลังเกิดสาธารณภัย ด้านการส่งเสริมและพัฒนาคุณภาพชีวิตด้านการช่วยเหลือเกษตรกรผู้มีรายได้น้อย (ข้อ ๘, ข้อ ๑๓ และ ๑๔)	<p>กรณีองค์กรปกครองส่วนท้องถิ่นมีความจำเป็นต้องช่วยเหลือประชาชนในด้านการเยียวยาฟื้นฟูหลังเกิดสาธารณภัย ด้านการส่งเสริมและพัฒนาคุณภาพชีวิต ด้านการช่วยเหลือเกษตรกรผู้มีรายได้น้อย ให้ดำเนินการ ดังนี้</p> <ol style="list-style-type: none"> <li>๑. การยื่นลงทะเบียนขอรับความช่วยเหลือ ให้องค์กรปกครองส่วนท้องถิ่นประกาศให้ประชาชนที่ประสงค์จะขอรับความช่วยเหลือยื่นลงทะเบียนเพื่อขอรับความช่วยเหลือต่อองค์กรปกครองส่วนท้องถิ่นหรือสถานที่กลาง ภายในระยะเวลาที่กำหนด</li> <li>๒. องค์กรปกครองส่วนท้องถิ่นตรวจสอบข้อมูลเบื้องต้นของผู้ที่ยื่นลงทะเบียนขอรับความช่วยเหลือ</li> <li>๓. นำรายชื่อประชาชนผู้ยื่นลงทะเบียนเพื่อขอรับความช่วยเหลือต่อองค์กรปกครองส่วนท้องถิ่นที่ผ่านการตรวจสอบข้อเท็จจริงเบื้องต้นเสนอต่อคณะกรรมการช่วยเหลือประชาชนขององค์กรปกครองส่วนท้องถิ่นพิจารณา</li> <li>๔. ให้คณะกรรมการช่วยเหลือประชาชนขององค์กรปกครองส่วนท้องถิ่นพิจารณาช่วยเหลือประชาชนตามหลักเกณฑ์การช่วยเหลือแต่ละด้านตามระเบียบนี้ ทั้งนี้ ให้ตรวจสอบข้อมูลผู้ยื่นลงทะเบียนเพื่อขอรับความช่วยเหลือเพื่อไม่ให้เกิดความซ้ำซ้อนกับหน่วยงานอื่น ๆ ที่เกี่ยวข้อง</li> <li>๕. ให้องค์กรปกครองส่วนท้องถิ่นปิดประกาศรายชื่อประชาชนผู้ที่ได้รับการพิจารณาให้ความช่วยเหลือ ประกาศ ณ สำนักงานองค์กรปกครองส่วนท้องถิ่น สถานที่กลาง ที่ทำการหมู่บ้าน ชุมชน หรือเผยแพร่ในเว็บไซต์ขององค์กรปกครองส่วนท้องถิ่น รวมถึงวิธีการทางอิเล็กทรอนิกส์อื่นใดที่เห็นสมควร</li> </ol>

ประเด็น	แนวทางปฏิบัติ
	<p>ให้ประชาชนทราบ เป็นเวลาไม่น้อยกว่าสิบห้าวัน ทั้งนี้ กรณีมีความจำเป็นเร่งด่วน ต้องช่วยเหลือประชาชนเพื่อบรรเทาความเดือดร้อนให้สามารถดำเนินการให้ความช่วยเหลือได้ โดยไม่ต้องรอให้ครบกำหนดระยะเวลาดังกล่าว</p> <p>กรณีองค์การบริหารส่วนจังหวัดให้ปิดประกาศ ณ สำนักงานฯ สถานที่กลาง หรือเผยแพร่ในเว็บไซต์ขององค์การบริหารส่วนจังหวัด</p>
<p>๗. การซ่อมแซมสิ่งสาธารณประโยชน์ที่อยู่ในความรับผิดชอบขององค์กรปกครองส่วนท้องถิ่นหลังเกิดสาธารณภัย</p>	<p>ให้องค์กรปกครองส่วนท้องถิ่นดำเนินการ ดังนี้</p> <p>๑. กรณีการซ่อมแซมสิ่งสาธารณประโยชน์ที่อยู่ในความรับผิดชอบขององค์กรปกครองส่วนท้องถิ่นที่ได้รับความเสียหายหลังเกิดสาธารณภัยให้เป็นอำนาจหน้าที่ขององค์กรปกครองส่วนท้องถิ่นตามกฎหมายจัดตั้งไม่ต้องเสนอให้คณะกรรมการช่วยเหลือประชาชนขององค์กรปกครองส่วนท้องถิ่นพิจารณา</p> <p>๒. กรณีที่จังหวัดได้มีประกาศเขตการให้ความช่วยเหลือผู้ประสบภัยพิบัติกรณีฉุกเฉินในพื้นที่เกิดภัย หากองค์กรปกครองส่วนท้องถิ่นพิจารณาแล้วไม่มีงบประมาณในการซ่อมแซม และเป็นไปตามหลักเกณฑ์การใช้จ่ายเงินอุดหนุนราชการเพื่อช่วยเหลือผู้ประสบภัยพิบัติกรณีฉุกเฉิน ประสงค์จะขอให้อำเภอหรือจังหวัด หรือหน่วยงานที่เกี่ยวข้อง พิจารณาใช้เงินอุดหนุนราชการเพื่อช่วยเหลือผู้ประสบภัยพิบัติกรณีฉุกเฉิน ให้องค์กรปกครองส่วนท้องถิ่นสำรวจความเสียหาย และต้องมีหนังสือยืนยันข้อมูลสถานะงบประมาณรายจ่ายประจำปีด้วย</p>
<p>๘. การป้องกันและควบคุมโรคติดต่อ (ข้อ ๑๕ - ๑๗)</p>	<p>ให้องค์กรปกครองส่วนท้องถิ่นดำเนินการ ดังนี้</p> <p>๑. ให้องค์กรปกครองส่วนท้องถิ่นที่เกิดโรคหรือมีเหตุสงสัยได้ว่าเกิดโรคติดต่อประสานหน่วยงานที่รับผิดชอบดำเนินการป้องกัน การควบคุม การแพร่ และการระงับการระบาดของโรค</p> <p>๒. ให้องค์กรปกครองส่วนท้องถิ่นร่วมดำเนินการหรือสนับสนุนการดำเนินการดังกล่าว ตามข้อ ๑</p> <p>๓. กรณีมีหน่วยงานที่รับผิดชอบภารกิจดังกล่าว แต่ไม่สามารถดำเนินการได้อย่างครอบคลุมหรือไม่สามารถระงับการระบาดของโรคติดต่อได้ จะส่งผลทำให้เกิดการแพร่ระบาด ที่เป็นอันตรายต่อสุขภาพและชีวิตของประชาชน ให้องค์กรปกครองส่วนท้องถิ่นสามารถดำเนินการป้องกัน และควบคุมโรคได้</p> <p>๔. การเบิกจ่ายค่าใช้จ่ายต่าง ๆ ที่เกิดขึ้นในการป้องกันและควบคุมโรคติดต่อ ให้องค์กรปกครองส่วนท้องถิ่นคำนึงถึงความจำเป็น เหมาะสม และประหยัด</p>
<p>๙. การให้ความช่วยเหลือประชาชนด้านอื่น ๆ (ข้อ ๑๘)</p>	<p>ให้องค์กรปกครองส่วนท้องถิ่นดำเนินการ ดังนี้</p> <p>๑. ต้องเป็นการช่วยเหลือประชาชนที่มีความจำเป็นเร่งด่วนต้องช่วยเหลือประชาชนในด้านอื่น ๆ เพื่อการฟื้นฟู เยียวยา สงเคราะห์ และบรรเทาผลกระทบของประชาชน นอกเหนือจากด้านสาธารณภัย หรือด้านการส่งเสริมและพัฒนาคุณภาพชีวิต หรือด้านการป้องกันและระงับโรคติดต่อ หรือด้านการช่วยเหลือเกษตรกรผู้มีรายได้น้อย เช่น</p> <ul style="list-style-type: none"> <li>- กรณีฟ้าผ่าทำให้ประชาชนเสียชีวิต หรือทรัพย์สินเสียหาย</li> <li>- กรณีเสียชีวิตจากการจมน้ำ เนื่องจากช่วยเหลือการปฏิบัติงานหรือช่วยเหลือผู้อื่น</li> <li>- กรณีมีเหตุการณ์ใช้อาวุธทำร้ายประชาชนจนได้รับบาดเจ็บ หรือเสียชีวิต</li> </ul>

ประเด็น	แนวทางปฏิบัติ
	<p>โดยผู้ประสบภัยไม่มีส่วนเกี่ยวข้อง</p> <ul style="list-style-type: none"> <li>- กรณีตั้งศูนย์ช่วยเหลือ ค้นหาประชาชนที่สูญหาย</li> <li>- กรณีเกิดอัคคีภัยที่ไม่เข้าข่ายภัยพิบัติ</li> </ul> <p style="text-align: center;">เป็นต้น</p> <p>๒. ผู้บริหารท้องถิ่นพิจารณาให้ความช่วยเหลือประชาชนได้ตามความจำเป็นเหมาะสม ทั้งนี้ ไม่เกินอัตราตามหลักเกณฑ์ที่หน่วยงานรัฐกำหนด เช่น นำอัตราตามหลักเกณฑ์การใช้จ่ายเงินอุดหนุนราชการเพื่อช่วยเหลือผู้ประสบภัยพิบัติกรณีฉุกเฉินของกระทรวงการคลัง เพื่อช่วยเหลือด้านดำรงชีพ เช่น</p> <ul style="list-style-type: none"> <li>- ค่าอาหารจัดเลี้ยง วันละไม่เกิน ๓ มื้อ มื้อละไม่เกิน ๕๐ บาท ต่อคน</li> <li>- ค่าช่วยเหลือผู้บาดเจ็บ กรณีบาดเจ็บสาหัสที่ต้องรักษาในสถานพยาบาลติดต่อกันตั้งแต่ ๓ วันขึ้นไป ให้จ่ายเงินช่วยเหลือเบื้องต้น เป็นเงินจำนวน ๔,๐๐๐ บาท เป็นต้น</li> <li>- กรณีบาดเจ็บจนถึงขั้นพิการไม่สามารถประกอบอาชีพตามปกติได้ ให้ช่วยเหลือเบื้องต้นเป็นจำนวนเงิน ๑๓,๓๐๐ บาท</li> <li>- ค่าจัดการศพผู้เสียชีวิต รายละไม่เกิน ๒๙,๗๐๐ บาท และในกรณีผู้ประสบภัยที่เสียชีวิตเป็นหัวหน้าครอบครัวหรือเป็นผู้หารายได้เลี้ยงดูครอบครัว ให้พิจารณาช่วยเหลือเงินสงเคราะห์ครอบครัวอีกไม่เกิน ๒๙,๗๐๐ บาท</li> <li>- ค่าวัสดุซ่อมแซมที่อยู่อาศัยประจำ ซึ่งผู้ประสบภัยพิบัติเป็นเจ้าของ ที่ได้รับความเสียหาย เท่าที่จ่ายจริงหลังละไม่เกิน ๔๙,๕๐๐ บาท</li> </ul> <p style="text-align: center;">เป็นต้น</p>
๑๐. การตั้งงบประมาณ (ข้อ ๒๐ - ๒๑)	<p>ให้องค์กรปกครองส่วนท้องถิ่นดำเนินการ ดังนี้</p> <p>๑. การช่วยเหลือด้านการเยียวยาฟื้นฟูหลังเกิดสาธารณภัย หรือการส่งเสริมและพัฒนาคุณภาพชีวิต หรือการช่วยเหลือเกษตรกรผู้มีรายได้น้อย ให้ตั้งไว้ในงบดำเนินงาน ค่าใช้สอย ประเภทรายจ่ายเกี่ยวกับการปฏิบัติราชการที่ไม่เข้าลักษณะรายจ่ายงบรายจ่ายอื่น ๆ แยกแผนงานตามจำแนกประเภทงบประมาณ ส่วนโครงการจะต้องบรรจุไว้ในแผนพัฒนาท้องถิ่นหรือไม่ ให้ปฏิบัติตามระเบียบกระทรวงมหาดไทยว่าด้วยการจัดทำแผนพัฒนาขององค์กรปกครองส่วนท้องถิ่น</p> <p>๒. การช่วยเหลือประชาชนกรณีฉุกเฉินที่มีเหตุสาธารณภัยเกิดขึ้น หรือกรณีการป้องกันและควบคุมโรคติดต่อ หรือการให้ความช่วยเหลือประชาชนด้านอื่น ๆ ให้องค์กรปกครองส่วนท้องถิ่นเบิกจ่ายจากงบกลาง ประเภทเงินสำรองจ่าย ในงบประมาณรายจ่ายประจำปี โดยไม่จำเป็นต้องจัดทำโครงการ</p>
๑๑. การประสานงานและการให้ความช่วยเหลือประชาชนแบบบูรณาการ (ข้อ ๒๒ - ๒๓)	<p>ให้องค์กรปกครองส่วนท้องถิ่น (องค์การบริหารส่วนจังหวัด เทศบาล และองค์การบริหารส่วนตำบล) จัดตั้งศูนย์ช่วยเหลือประชาชนขององค์กรปกครองส่วนท้องถิ่น บูรณาการประสานความร่วมมือผ่านศูนย์ปฏิบัติการร่วมในการช่วยเหลือประชาชนขององค์กรปกครองส่วนท้องถิ่น และหน่วยงานอื่น ๆ ที่เกี่ยวข้องให้ความช่วยเหลือประชาชนตามระเบียบนี้ ทั้งนี้ เพื่อมิให้เกิดความซ้ำซ้อน</p> <p>กรณีที่องค์กรปกครองส่วนท้องถิ่นได้จัดตั้งศูนย์ช่วยเหลือประชาชนขององค์กรปกครองส่วนท้องถิ่น หรือกรณีที่ได้จัดตั้งศูนย์ปฏิบัติการร่วม</p>

ประเด็น	แนวทางปฏิบัติ
	ในการช่วยเหลือประชาชนขององค์กรปกครองส่วนท้องถิ่นไว้แล้ว ให้ศูนย์ฯ ดังกล่าวมีผลบังคับตามระเบียบนี้ต่อไป
๑๒. การรายงานผล (ข้อ ๒๔)	<p>เมื่อสิ้นสุดการดำเนินการตามโครงการช่วยเหลือประชาชน ให้องค์กรปกครองส่วนท้องถิ่นดำเนินการ ดังนี้</p> <p>๑. ประชาสัมพันธ์การสิ้นสุดโครงการและผลการดำเนินการให้ประชาชนทราบ โดยทั่วกัน เป็นเวลาไม่น้อยกว่าสิบห้าวัน โดยให้ปิดประกาศ ณ สำนักงานองค์กรปกครองส่วนท้องถิ่น สถานที่กลาง ที่ทำการหมู่บ้าน ชุมชน หรือเผยแพร่ในเว็บไซต์ขององค์กรปกครองส่วนท้องถิ่น รวมถึงวิธีการทางอิเล็กทรอนิกส์อื่นใดที่เห็นสมควร</p> <p>๒. กรณีองค์กรปกครองส่วนท้องถิ่นให้การช่วยเหลือประชาชนด้านสาธารณสุข หรือด้านการส่งเสริมและพัฒนาคุณภาพชีวิต หรือการช่วยเหลือเกษตรกรผู้มีรายได้น้อย หรือการป้องกันและควบคุมโรคติดต่อ หรือการช่วยเหลือประชาชนด้านอื่น ๆ ให้ดำเนินการปิดประกาศรายงานผลตามข้อ ๑ เมื่อสิ้นสุดการดำเนินการในแต่ละครั้ง</p>

๗-๖-๕

## ระเบียบกระทรวงการคลัง

ว่าด้วยเงินอุดหนุนราชการเพื่อช่วยเหลือผู้ประสบภัยพิบัติกรณีฉุกเฉิน

พ.ศ. ๒๕๖๒

โดยที่เป็นการสมควรปรับปรุงระเบียบกระทรวงการคลัง ว่าด้วยเงินอุดหนุนราชการเพื่อช่วยเหลือผู้ประสบภัยพิบัติกรณีฉุกเฉิน พ.ศ. ๒๕๕๖ ให้มีความสอดคล้องกับพระราชบัญญัติวินัยการเงินการคลังของรัฐ พ.ศ. ๒๕๖๑ และเพื่อให้ส่วนราชการมีวงเงินอุดหนุนราชการในการให้ความช่วยเหลือหรือสนับสนุนการให้ความช่วยเหลือผู้ประสบภัยพิบัติเป็นกรณีจำเป็นเร่งด่วนที่ไม่สามารถรอการเบิกเงินจากงบประมาณได้

อาศัยอำนาจตามความในมาตรา ๔๑ วรรคหนึ่ง แห่งพระราชบัญญัติวินัยการเงินการคลังของรัฐ พ.ศ. ๒๕๖๑ รัฐมนตรีว่าการกระทรวงการคลังโดยความเห็นชอบของคณะรัฐมนตรี จึงวางระเบียบไว้ดังต่อไปนี้

ข้อ ๑ ระเบียบนี้เรียกว่า “ระเบียบกระทรวงการคลัง ว่าด้วยเงินอุดหนุนราชการเพื่อช่วยเหลือผู้ประสบภัยพิบัติกรณีฉุกเฉิน พ.ศ. ๒๕๖๒”

ข้อ ๒ ระเบียบนี้ให้ใช้บังคับตั้งแต่วันถัดจากวันประกาศในราชกิจจานุเบกษาเป็นต้นไป

ข้อ ๓ ให้ยกเลิก

(๑) ระเบียบกระทรวงการคลัง ว่าด้วยเงินอุดหนุนราชการเพื่อช่วยเหลือผู้ประสบภัยพิบัติกรณีฉุกเฉิน พ.ศ. ๒๕๕๖

(๒) ระเบียบกระทรวงการคลัง ว่าด้วยเงินอุดหนุนราชการเพื่อช่วยเหลือผู้ประสบภัยพิบัติกรณีฉุกเฉิน (ฉบับที่ ๒) พ.ศ. ๒๕๕๙

ข้อ ๔ ระเบียบนี้ไม่ใช้บังคับกับการจ่ายเงินอุดหนุนราชการตามระเบียบกระทรวงการคลังว่าด้วยเงินอุดหนุนราชการเพื่อใช้จ่ายกรณีฉุกเฉินหรือจำเป็นในการรักษาความมั่นคงของประเทศ พ.ศ. ๒๕๖๒

ข้อ ๕ ในระเบียบนี้

“ภัยพิบัติ” หมายความว่า สาธารณภัยอันได้แก่ อัคคีภัย วาตภัย อุทกภัย ภัยแล้ง ภาวะฝนแล้ง ฝนทิ้งช่วง ภัยจากลูกเห็บ ภัยอันเกิดจากไฟฟ้า ภัยที่เกิดจากโรคหรือการระบาดของแมลง หรือศัตรูพืชทุกชนิด ภัยอันเกิดจากโรคที่แพร่หรือระบาดในมนุษย์ อากาศหนาวจัดผิดปกติ ภัยสงคราม และภัยอันเนื่องมาจากการกระทำของผู้ก่อการร้าย กองกำลังจากนอกประเทศ ตลอดจนภัยอื่น ๆ ไม่ว่าจะเกิดจากธรรมชาติหรือมีบุคคลหรือสัตว์ทำให้เกิดขึ้น ซึ่งก่อให้เกิดอันตรายแก่ชีวิตร่างกายของประชาชน หรือทำให้เกิดความเสียหายแก่ทรัพย์สินของประชาชน

“ฉุกเฉิน” หมายความว่า เกิดขึ้นโดยปัจจุบันทันด่วนหรือเป็นที่คาดหมายว่าจะเกิดขึ้นในเวลาอันใกล้และจำเป็นต้องรีบแก้ไขโดยฉับพลัน

“ผู้ประสบภัยพิบัติ” หมายความว่า ผู้ได้รับความเดือดร้อนหรือเสียหายจากภัยพิบัติกรณีฉุกเฉิน แต่ไม่รวมถึงส่วนราชการหรือหน่วยงานของรัฐ

“การให้ความช่วยเหลือด้านการเกษตร” ให้หมายความรวมถึง การให้ความช่วยเหลือผู้ประสบภัยพิบัติด้านการปศุสัตว์และด้านการประมงด้วย

“การให้ความช่วยเหลือด้านสังคมสงเคราะห์และฟื้นฟูผู้ประสบภัย” หมายความว่า การให้ความช่วยเหลือผู้ประสบภัยพิบัติในระยะสั้น เพื่อให้ผู้ประสบภัยพิบัตินั้นสามารถช่วยเหลือตนเองได้ เช่น การให้ความช่วยเหลือเด็ก ผู้สูงอายุ หรือคนพิการซึ่งหัวหน้าครอบครัวเสียชีวิต พิกัดหรือบาดเจ็บจากภัยพิบัติ การขนย้ายครอบครัว และการส่งเสริมอาชีพระยะสั้นแก่ครอบครัวของผู้ประสบภัยพิบัติ ตลอดจนการให้คำปรึกษาแนะนำและการส่งต่อให้แก่หน่วยงานผู้มีหน้าที่รับผิดชอบ อันเป็นการจำเป็น เพื่อให้การดำรงชีวิตเข้าสู่สภาวะปกติโดยเร็ว

“การให้ความช่วยเหลือด้านการแพทย์และการสาธารณสุข” หมายความว่า การให้ความช่วยเหลือผู้ประสบภัยพิบัติด้านกายและจิต ซึ่งประกอบด้วยการรักษาพยาบาล การส่งเสริมสุขภาพ การป้องกันและควบคุมโรค การฟื้นฟูสมรรถภาพและการสาธารณสุขที่จำเป็น เพื่อให้การดำรงชีวิตเข้าสู่สภาวะปกติโดยเร็ว

ข้อ ๖ ให้ปลัดกระทรวงการคลังรักษาการตามระเบียบนี้และมีอำนาจกำหนดหลักเกณฑ์และวิธีปฏิบัติเพื่อให้เป็นไปตามระเบียบนี้

ข้อ ๗ การปฏิบัติในกรณีใดที่ระเบียบนี้ไม่ได้กำหนดไว้ หรือการยกเว้นการปฏิบัติในกรณีใดตามระเบียบนี้ให้ส่วนราชการขอทำความตกลงกับกระทรวงการคลัง

#### หมวด ๑

#### เงินอุดหนุนราชการ

ข้อ ๘ ให้ส่วนราชการมีวงเงินอุดหนุนราชการเพื่อช่วยเหลือผู้ประสบภัยพิบัติกรณีฉุกเฉินในการให้ความช่วยเหลือหรือสนับสนุนการให้ความช่วยเหลือผู้ประสบภัยพิบัติในระหว่างที่ยังไม่ได้รับเงินงบประมาณรายจ่าย ดังนี้

(๑) สำนักเลขาธิการนายกรัฐมนตรี สำนักนายกรัฐมนตรี	๑๐๐,๐๐๐,๐๐๐	บาท
(๒) สำนักงานปลัดกระทรวง กระทรวงกลาโหม	๕๐,๐๐๐,๐๐๐	บาท
(๓) สำนักงานปลัดกระทรวง กระทรวงการพัฒนาสังคมและความมั่นคงของมนุษย์	๑๐,๐๐๐,๐๐๐	บาท
(๔) สำนักงานปลัดกระทรวง กระทรวงเกษตรและสหกรณ์	๕๐,๐๐๐,๐๐๐	บาท
(๕) สำนักงานปลัดกระทรวง กระทรวงมหาดไทย	๕๐,๐๐๐,๐๐๐	บาท



- |   |            |     |
|---|------------|-----|
| (๖) สำนักงานปลัดกระทรวง กระทรวงสาธารณสุข            | ๑๐,๐๐๐,๐๐๐ | บาท |
| (๗) กรมป้องกันและบรรเทาสาธารณภัย                    | ๕๐,๐๐๐,๐๐๐ | บาท |
| (๘) สำนักงานป้องกันและบรรเทาสาธารณภัยจังหวัด แห่งละ | ๒๐,๐๐๐,๐๐๐ | บาท |

ในการนี้ ให้ปลัดกระทรวงกลาโหมมีอำนาจจัดสรรเงินอุดหนุนตาม (๒) แก่หน่วยงานในสังกัดกระทรวงกลาโหมตามความจำเป็นและเหมาะสม และให้ผู้ว่าราชการจังหวัดมีอำนาจจัดสรรเงินอุดหนุนตาม (๘) แก่อำเภอหรือกิ่งอำเภอตามความจำเป็นและเหมาะสม ซึ่งแต่ละแห่งต้องมีวงเงินไม่เกิน ๕๐๐,๐๐๐ บาท ทั้งนี้ ในกรณีที่มีความจำเป็น จะจัดสรรเพิ่มเติมให้อีกก็ได้ และให้แจ้งกระทรวงการคลังทราบด้วย

กรณีเกิดภัยพิบัติกรณีฉุกเฉิน รัฐมนตรีว่าการกระทรวงการคลังมีอำนาจอนุมัติให้ส่วนราชการอื่นมีวงเงินอุดหนุนราชการเพื่อช่วยเหลือผู้ประสบภัยพิบัติกรณีฉุกเฉินได้ตามความเหมาะสมจำเป็น และกรณีที่ยังเงินอุดหนุนราชการไม่พอ ให้ส่วนราชการดังกล่าวหรือส่วนราชการตามวรรคหนึ่งสามารถขอขยายวงเงินอุดหนุนราชการเพิ่มโดยตรงต่อกระทรวงการคลังได้ แล้วให้รายงานการอนุมัติดังกล่าวให้นายกรัฐมนตรีทราบ

ข้อ ๘ การอนุมัติจ่ายเงินอุดหนุนราชการภายในวงเงินตามข้อ ๘ ให้เป็นอำนาจของผู้ดำรงตำแหน่ง ดังต่อไปนี้

- (๑) นายกรัฐมนตรี สำหรับกรณีตามข้อ ๘ (๑)
- (๒) ปลัดกระทรวงกลาโหม สำหรับกรณีตามข้อ ๘ (๒)
- (๓) ปลัดกระทรวงการพัฒนาสังคมและความมั่นคงของมนุษย์ สำหรับกรณีตามข้อ ๘ (๓)
- (๔) ปลัดกระทรวงเกษตรและสหกรณ์ สำหรับกรณีตามข้อ ๘ (๔)
- (๕) ปลัดกระทรวงมหาดไทย สำหรับกรณีตามข้อ ๘ (๕)
- (๖) ปลัดกระทรวงสาธารณสุข สำหรับกรณีตามข้อ ๘ (๖)
- (๗) อธิบดีกรมป้องกันและบรรเทาสาธารณภัย สำหรับกรณีตามข้อ ๘ (๗)
- (๘) ผู้ว่าราชการจังหวัด สำหรับกรณีตามข้อ ๘ (๘) เว้นแต่การอนุมัติจ่ายเงินอุดหนุนราชการ

ของอำเภอหรือกิ่งอำเภอภายในวงเงินที่จัดสรรให้ ให้เป็นอำนาจของนายอำเภอหรือปลัดอำเภอผู้เป็นหัวหน้าประจำกิ่งอำเภอ แล้วแต่กรณี

ผู้มีอำนาจอนุมัติจ่ายเงินอุดหนุนราชการตามวรรคหนึ่ง อาจมอบหมายให้บุคคลอื่นซึ่งเป็นข้าราชการในสังกัดอนุมัติจ่ายเงินอุดหนุนราชการแทนตนก็ได้

ในกรณีที่มีเหตุอันควรคาดหมายได้ว่าจะเกิดภัยพิบัติกรณีฉุกเฉินขึ้นในจังหวัดใดและมีความจำเป็นต้องเตรียมเงินสดไว้เพื่อใช้จ่ายในการช่วยเหลือผู้ประสบภัยพิบัติในวันหยุดราชการ ให้ผู้ว่าราชการจังหวัดนั้นมีอำนาจเบิกเงินอุดหนุนราชการตามข้อ ๘ (๘) ไว้เพื่อสำรองจ่ายได้ตามความเหมาะสมจำเป็น และเมื่อภัยพิบัติกรณีฉุกเฉินสิ้นสุดลงให้นำเงินที่เหลือส่งคืนคลัง

ข้อ ๑๐ ให้ส่วนราชการตามข้อ ๘ ยุติการอนุมัติจ่ายเงินทดรองราชการเพื่อช่วยเหลือผู้ประสบภัยพิบัติกรณีฉุกเฉิน ในกรณีใดกรณีหนึ่งที่เกิดขึ้นก่อน ดังต่อไปนี้

(๑) เมื่อส่วนราชการตามข้อ ๘ ได้รับการจัดสรรงบประมาณรายจ่ายเพื่อช่วยเหลือผู้ประสบภัยพิบัติแล้ว

(๒) เมื่อสิ้นสุดระยะเวลาการให้ความช่วยเหลือตามประกาศเขตการให้ความช่วยเหลือผู้ประสบภัยพิบัติกรณีฉุกเฉิน

(๓) มีการประกาศยุติการให้ความช่วยเหลือผู้ประสบภัยพิบัติจากอธิบดีกรมป้องกันและบรรเทาสาธารณภัยหรือผู้ว่าราชการจังหวัด แล้วแต่กรณี

## หมวด ๒

### คณะกรรมการให้ความช่วยเหลือผู้ประสบภัยพิบัติ

ข้อ ๑๑ ให้จังหวัดแต่งตั้งคณะกรรมการให้ความช่วยเหลือผู้ประสบภัยพิบัติระดับอำเภอหรือกิ่งอำเภอคณะหนึ่ง เรียกว่า “คณะกรรมการให้ความช่วยเหลือผู้ประสบภัยพิบัติอำเภอ” เรียกโดยย่อว่า “ก.ช.ภ.อ.” หรือ “คณะกรรมการให้ความช่วยเหลือผู้ประสบภัยพิบัติกิ่งอำเภอ” เรียกโดยย่อว่า “ก.ช.ภ.กอ.” แล้วแต่กรณี ประกอบด้วยนายอำเภอหรือปลัดอำเภอผู้เป็นหัวหน้าประจำกิ่งอำเภอเป็นประธานกรรมการ หัวหน้าส่วนราชการประจำอำเภอหรือกิ่งอำเภอที่เกี่ยวข้องหรือผู้แทนไม่เกินสี่คน ผู้แทนกระทรวงกลาโหมหนึ่งคน ผู้แทนกรมป้องกันและบรรเทาสาธารณภัยหนึ่งคน ผู้แทนองค์กรปกครองส่วนท้องถิ่นในเขตอำเภอหรือกิ่งอำเภอนั้นหนึ่งคน เป็นกรรมการ และปลัดอำเภอหัวหน้าฝ่ายความมั่นคง เป็นกรรมการและเลขานุการ

ข้อ ๑๒ ให้ ก.ช.ภ.อ. หรือ ก.ช.ภ.กอ. มีหน้าที่และอำนาจ ดังต่อไปนี้

(๑) สำรวจความเสียหายจากภัยพิบัติกรณีฉุกเฉินที่เกิดขึ้นในอำเภอหรือกิ่งอำเภอ แล้วแต่กรณี และความต้องการรับความช่วยเหลือด้านต่าง ๆ ของผู้ประสบภัยพิบัติโดยจัดทำบัญชีเป็นประเภทไว้

(๒) ตรวจสอบและกลั่นกรองการให้ความช่วยเหลือผู้ประสบภัยพิบัติในด้านต่าง ๆ ตามที่องค์กรปกครองส่วนท้องถิ่นได้สำรวจความเสียหายจากภัยพิบัติกรณีฉุกเฉินที่เกิดขึ้นในแต่ละพื้นที่ที่รับผิดชอบตามอำนาจหน้าที่ที่กฎหมายกำหนด

(๓) พิจารณาช่วยเหลือผู้ประสบภัยพิบัติตามหลักเกณฑ์และวิธีการที่กระทรวงการคลังกำหนด

(๔) ประสานงานและร่วมดำเนินการช่วยเหลือผู้ประสบภัยพิบัติกับ ก.ช.ภ.อ. หรือ ก.ช.ภ.กอ. อื่น ในกรณีที่เกิดภัยพิบัติกรณีฉุกเฉินขึ้นในหลายอำเภอหรือหลายกิ่งอำเภอ

(๕) รายงานผลการสำรวจตาม (๑) และการแก้ไขความเดือดร้อนเฉพาะหน้าที่ได้ดำเนินการไปแล้ว ให้ ก.ช.ภ.จ. ทราบหรือเพื่อพิจารณาดำเนินการช่วยเหลือผู้ประสบภัยพิบัติต่อไป

(๖) แต่งตั้งคณะอนุกรรมการให้ความช่วยเหลือผู้ประสบภัยพิบัติเพื่อสนับสนุนการปฏิบัติงาน และให้ความช่วยเหลือผู้ประสบภัยพิบัติตามที่ ก.ช.ภ.อ. หรือ ก.ช.ภ.กอ. มอบหมาย แล้วแต่กรณี

ข้อ ๑๓ ให้จังหวัดแต่งตั้งคณะกรรมการให้ความช่วยเหลือผู้ประสบภัยพิบัติระดับจังหวัด คณะหนึ่ง เรียกว่า “คณะกรรมการให้ความช่วยเหลือผู้ประสบภัยพิบัติจังหวัด” เรียกโดยย่อว่า “ก.ช.ภ.จ.” ประกอบด้วยผู้ว่าราชการจังหวัด เป็นประธานกรรมการ ปลัดจังหวัด พาณิชย์จังหวัด โยธาธิการและผังเมืองจังหวัด ผู้แทนกระทรวงกลาโหมหนึ่งคน ผู้แทนกระทรวงการพัฒนาสังคมและความมั่นคงของมนุษย์หนึ่งคน ผู้แทนกระทรวงเกษตรและสหกรณ์หนึ่งคน ผู้แทนกระทรวงสาธารณสุขหนึ่งคน ผู้แทนองค์กรปกครองส่วนท้องถิ่นหนึ่งคน ผู้แทนส่วนราชการที่เกี่ยวข้องกับภัยพิบัติกรณีฉุกเฉินไม่เกินสี่คน สภาก่อสร้างจังหวัด หรือประธานหอการค้าจังหวัดหรือผู้แทนในเขตจังหวัดนั้นหนึ่งคน เป็นกรรมการ และหัวหน้าสำนักงานป้องกันและบรรเทาสาธารณภัยจังหวัด เป็นกรรมการและเลขานุการ

ข้อ ๑๔ ให้ ก.ช.ภ.จ. มีหน้าที่และอำนาจ ดังต่อไปนี้

(๑) ตรวจสอบและกลั่นกรองการให้ความช่วยเหลือผู้ประสบภัยพิบัติด้านต่าง ๆ ตามที่ ก.ช.ภ.อ. หรือ ก.ช.ภ.กอ. ได้สำรวจความเสียหายจากภัยพิบัติกรณีฉุกเฉินที่เกิดขึ้นในแต่ละพื้นที่ที่ได้รับผิดชอบตามอำนาจหน้าที่ที่กฎหมายกำหนด

(๒) พิจารณาช่วยเหลือผู้ประสบภัยพิบัติตามหลักเกณฑ์และวิธีการที่กระทรวงการคลังกำหนด

(๓) ระดมสรรพกำลัง ควบคุม เร่งรัด และประสานงานระหว่างหน่วยงานต่าง ๆ ในการให้ความช่วยเหลือผู้ประสบภัยพิบัติ เพื่อให้ผู้ประสบภัยพิบัติได้รับความช่วยเหลืออย่างรวดเร็ว ทั่วถึง และไม่ซ้ำซ้อน

(๔) พิจารณาอนุมัติค่าใช้จ่ายในการช่วยเหลือผู้ประสบภัยพิบัติสำหรับส่วนราชการหรือหน่วยงานอื่นของรัฐที่ไม่มีวงเงินอุดหนุนจากราชการเพื่อช่วยเหลือผู้ประสบภัยพิบัติกรณีฉุกเฉิน แต่จำเป็นต้องดำเนินการช่วยเหลือผู้ประสบภัยพิบัติตามมติของ ก.ช.ภ.จ.

(๕) จัดทำโครงการขอรับการสนับสนุนงบประมาณ กำลังคน อุปกรณ์ เครื่องมือ เครื่องใช้ ยานพาหนะ และอื่น ๆ ที่จำเป็นจากส่วนกลาง ในกรณีภัยพิบัติกรณีฉุกเฉินที่เกิดขึ้นเกินกว่าความสามารถของจังหวัด

(๖) ประสานงานและร่วมดำเนินการช่วยเหลือผู้ประสบภัยพิบัติกับ ก.ช.ภ.จ. อื่น ในกรณีภัยพิบัติกรณีฉุกเฉินเกิดขึ้นในหลายจังหวัด

(๗) รายงานความเสียหายจากภัยพิบัติกรณีฉุกเฉินที่เกิดขึ้นในจังหวัด การแก้ไขความเดือดร้อนเฉพาะหน้าที่ได้ดำเนินการไปแล้ว และโครงการขอรับการสนับสนุนการช่วยเหลือผู้ประสบภัยพิบัติจากส่วนกลาง ให้กรมป้องกันและบรรเทาสาธารณภัยทราบหรือเพื่อพิจารณา ดำเนินการช่วยเหลือผู้ประสบภัยพิบัติต่อไป

(๘) พิจารณาประกาศเขตการให้ความช่วยเหลือผู้ประสบภัยพิบัติกรณีฉุกเฉินร่วมกับผู้ว่าราชการจังหวัด

ข้อ ๑๕ การประชุมคณะกรรมการตามข้อ ๑๑ หรือข้อ ๑๓ ต้องมีกรรมการมาประชุมไม่น้อยกว่ากึ่งหนึ่งของจำนวนกรรมการทั้งหมดจึงจะเป็นองค์ประชุม

ในการประชุมคราวใด ถ้าประธานกรรมการไม่มาประชุมหรือไม่อาจปฏิบัติหน้าที่ได้ ให้กรรมการที่มาประชุมเลือกกรรมการคนหนึ่งเป็นประธานในที่ประชุม

มติของที่ประชุมให้ถือเสียงข้างมาก กรณีที่มีคะแนนเสียงเท่ากัน ให้ประธานในที่ประชุมลงคะแนนเสียงอีกครั้งเสียงเป็นเสียงชี้ขาด

#### หมวด ๓

#### การให้ความช่วยเหลือผู้ประสบภัยพิบัติ

ข้อ ๑๖ การให้ความช่วยเหลือผู้ประสบภัยพิบัติตามระเบียบนี้มีวัตถุประสงค์เพื่อวางหลักเกณฑ์สำหรับส่วนราชการในการดำเนินการช่วยเหลือโดยเร่งด่วนตามความจำเป็นและเหมาะสมเมื่อเกิดภัยพิบัติกรณีฉุกเฉินขึ้นในท้องที่หนึ่งท้องที่ใด โดยมุ่งหมายที่จะบรรเทาความเดือดร้อนเฉพาะหน้าของผู้ประสบภัยพิบัติ แต่มิได้มุ่งหมายที่จะชดใช้ความเสียหายให้แก่ผู้ใด

ข้อ ๑๗ การใช้จ่ายเงินอุดหนุนราชการเพื่อช่วยเหลือผู้ประสบภัยพิบัติกรณีฉุกเฉินตามระเบียบนี้ ต้องเป็นค่าใช้จ่ายที่จำเป็นในการดำรงชีพและความเป็นอยู่ของประชาชนหรือเป็นการซ่อมแซมให้คืนสู่สภาพเดิมอันเป็นการบรรเทาความเดือดร้อนเฉพาะหน้า โดยไม่สามารถใช้จ่ายเงินอุดหนุนราชการเพื่อสร้างสิ่งก่อสร้างหรือสาธารณูปโภคที่ถาวรหรือก่อสร้างใหม่ได้

ข้อ ๑๘ เมื่อเป็นที่คาดว่าจะเกิดภัยพิบัติกรณีฉุกเฉินขึ้นในเวลาอันใกล้และจำเป็นต้องรีบดำเนินการโดยฉับพลัน ให้ส่วนราชการดังต่อไปนี้อาจใช้จ่ายเงินอุดหนุนราชการในเชิงป้องกันหรือยับยั้งภัยพิบัติกรณีฉุกเฉินนั้นได้โดยไม่ต้องประกาศเขตการให้ความช่วยเหลือผู้ประสบภัยพิบัติกรณีฉุกเฉิน ภายในวงเงินไม่เกิน ๑๐,๐๐๐,๐๐๐ บาท

(๑) ในกรณีกรุงเทพมหานคร ให้เป็นอำนาจหน้าที่ของกรมป้องกันและบรรเทาสาธารณภัย โดยอธิบดีกรมป้องกันและบรรเทาสาธารณภัยเป็นผู้มีอำนาจอนุมัติจ่ายเงิน

(๒) ในกรณีจังหวัดอื่น ให้เป็นอำนาจหน้าที่ของสำนักงานป้องกันและบรรเทาสาธารณภัยจังหวัดโดยผู้ว่าราชการจังหวัดเป็นผู้มีอำนาจอนุมัติจ่ายเงิน

ทั้งนี้ ให้เป็นไปตามหลักเกณฑ์วิธีการ และเงื่อนไขที่กรมป้องกันและบรรเทาสาธารณภัยกำหนดโดยความเห็นชอบของกระทรวงการคลัง

เมื่อดำเนินการตามวรรคหนึ่งแล้วแต่ยังไม่สามารถป้องกันหรือยับยั้งภัยพิบัติกรณีฉุกเฉินดังกล่าวได้ ก็ให้ประกาศเขตการให้ความช่วยเหลือผู้ประสบภัยพิบัติกรณีฉุกเฉินโดยให้ดำเนินการตามข้อ ๒๐

ความในวรรคหนึ่งและวรรคสอง ไม่ใช้บังคับกับการป้องกันหรือยับยั้งภัยพิบัติกรณีฉุกเฉินที่เกิดจากโรคหรือการระบาดของสัตว์หรือพืชทุกชนิด ทั้งนี้ ให้กระทรวงเกษตรและสหกรณ์ดำเนินการตามข้อ ๑๙

ข้อ ๑๙ การป้องกันหรือยับยั้งภัยพิบัติกรณีฉุกเฉิน หรือการให้ความช่วยเหลือผู้ประสบภัยพิบัติจากภัยที่เกิดจากโรคหรือการระบาดของสัตว์หรือพืชทุกชนิด ให้กระทรวงเกษตรและสหกรณ์ใช้จ่ายจากเงินงบประมาณของหน่วยงานก่อน เมื่อไม่สามารถป้องกันได้และเกิดโรคหรือการแพร่ระบาดแล้ว และงบประมาณไม่เพียงพอ อาจใช้จ่ายจากเงินอุดหนุนจากรัฐบาลตามข้อ ๘ (๔) ได้

ข้อ ๒๐ เมื่อภัยพิบัติกรณีฉุกเฉินเกิดขึ้นในท้องที่ใด ให้ผู้มีอำนาจดำเนินการประกาศให้ท้องที่นั้นเป็นเขตการให้ความช่วยเหลือผู้ประสบภัยพิบัติกรณีฉุกเฉินตามหลักเกณฑ์ ดังต่อไปนี้

(๑) กรณีเกิดในกรุงเทพมหานคร ให้เป็นอำนาจของอธิบดีกรมป้องกันและบรรเทาสาธารณภัย

(๒) กรณีเกิดในจังหวัดอื่น ให้เป็นอำนาจของผู้ว่าราชการจังหวัดร่วมกับ ก.ช.ภ.จ.

การประกาศเขตการให้ความช่วยเหลือผู้ประสบภัยพิบัติกรณีฉุกเฉินต้องกำหนดพื้นที่และระยะเวลาของการให้ความช่วยเหลือผู้ประสบภัยพิบัตินั้นด้วย ทั้งนี้ ให้เป็นไปตามหลักเกณฑ์ วิธีการและเงื่อนไขที่กรมป้องกันและบรรเทาสาธารณภัยกำหนด โดยความเห็นชอบของกระทรวงการคลัง

ในการประกาศเขตการให้ความช่วยเหลือผู้ประสบภัยพิบัติกรณีฉุกเฉินในจังหวัดอื่น ๆ หากไม่สามารถประชุม ก.ช.ภ.จ. ได้ทันเวลาที่ และผู้ว่าราชการจังหวัดเห็นว่าความเสียหายดังกล่าวเป็นไปตามหลักเกณฑ์ที่กระทรวงการคลังกำหนด ก็ให้มีอำนาจพิจารณาประกาศเขตการให้ความช่วยเหลือผู้ประสบภัยพิบัติกรณีฉุกเฉินไปก่อนได้โดยไม่ต้องขอความเห็นชอบจาก ก.ช.ภ.จ.

ข้อ ๒๑ เมื่อได้มีการประกาศตามข้อ ๒๐ แล้ว ให้ส่วนราชการหรือหน่วยงานที่เกี่ยวข้องดำเนินการช่วยเหลือผู้ประสบภัยพิบัติตามหลักเกณฑ์และวิธีการที่กำหนดในหมวดนี้

ข้อ ๒๒ การให้ความช่วยเหลือผู้ประสบภัยพิบัติในพื้นที่กรุงเทพมหานคร ให้ดำเนินการดังต่อไปนี้

(๑) ให้กรมป้องกันและบรรเทาสาธารณภัยดำเนินการช่วยเหลือผู้ประสบภัยพิบัติทุกด้าน เว้นแต่การให้ความช่วยเหลือด้านสังคมสงเคราะห์และฟื้นฟูผู้ประสบภัย การให้ความช่วยเหลือด้านการเกษตรหรือการให้ความช่วยเหลือด้านการแพทย์และการสาธารณสุข ให้เป็นอำนาจหน้าที่ของส่วนราชการตามข้อ ๘ (๓) (๔) และ (๖) แล้วแต่กรณี

(๒) กรณีส่วนราชการหรือหน่วยงานอื่นของรัฐซึ่งไม่มีวงเงินอุดหนุนจากรัฐบาลเพื่อช่วยเหลือผู้ประสบภัยพิบัติกรณีฉุกเฉินได้รับการร้องขอให้ช่วยเหลือ หรือถูกสั่งการให้ช่วยเหลือผู้ประสบภัยพิบัติให้ขอรับการสนับสนุนจากกรมป้องกันและบรรเทาสาธารณภัย เว้นแต่การให้ความช่วยเหลือด้านสังคมสงเคราะห์และฟื้นฟูผู้ประสบภัย การให้ความช่วยเหลือด้านการเกษตร หรือการให้ความช่วยเหลือด้านการแพทย์และการสาธารณสุข ให้เป็นอำนาจหน้าที่ของส่วนราชการตามข้อ ๘ (๓) (๔) และ (๖) แล้วแต่กรณี

(๓) กรณีที่มีเหตุจำเป็นเพื่อประโยชน์ในการช่วยเหลือผู้ประสบภัยพิบัติ ให้สำนักเลขาธิการนายกรัฐมนตรีหรือสำนักงานปลัดกระทรวง กระทรวงมหาดไทยให้การสนับสนุนเงินอุดหนุนจากราชการเพื่อช่วยเหลือผู้ประสบภัยพิบัติกรณีฉุกเฉินแก่ส่วนราชการตามข้อ ๘ (๓) (๔) (๖) และ (๗) โดยไม่ต้องให้ส่วนราชการดังกล่าวขอรับการสนับสนุนก่อนได้

(๔) กรณีที่มีความจำเป็นเพื่อช่วยเหลือผู้ประสบภัยพิบัติและกระทรวงกลาโหมได้รับการร้องขอหรือถูกสั่งการ หน่วยงานดังกล่าวสามารถดำเนินการให้ความช่วยเหลือได้โดยตรง

ข้อ ๒๓ การให้ความช่วยเหลือผู้ประสบภัยพิบัติในจังหวัดอื่น ให้ดำเนินการ ดังต่อไปนี้

(๑) ให้อำเภอหรือกิ่งอำเภอ แล้วแต่กรณี ดำเนินการให้ความช่วยเหลือตามมติของ ก.ช.ภ.อ. หรือ ก.ช.ภ.ก. แล้วแต่กรณี ภายในวงเงินอุดหนุนจากราชการเพื่อช่วยเหลือผู้ประสบภัยพิบัติกรณีฉุกเฉินตามที่ผู้ว่าราชการจังหวัดจัดสรรให้ และในกรณีที่มีความจำเป็นต้องใช้เงินเพื่อดำเนินการช่วยเหลือผู้ประสบภัยพิบัติมากกว่าวงเงินที่ได้รับจัดสรร ให้อำเภอหรือกิ่งอำเภอขอรับการสนับสนุนโดยตรงจากจังหวัด และให้ผู้ว่าราชการจังหวัดอนุมัติการจ่ายเงินอุดหนุนจากราชการเพื่อช่วยเหลือผู้ประสบภัยพิบัติกรณีฉุกเฉินของจังหวัดเพื่อสนับสนุนการดังกล่าวหรือดำเนินการให้ความช่วยเหลือตามมติของ ก.ช.ภ.จ

ในกรณีที่ไม่สามารถประชุม ก.ช.ภ.อ. ก.ช.ภ.ก. หรือ ก.ช.ภ.จ. แล้วแต่กรณี ได้ทันท่วงที ถ้านายอำเภอหรือปลัดอำเภอผู้เป็นหัวหน้าประจำกิ่งอำเภอหรือผู้ว่าราชการจังหวัด แล้วแต่กรณี เห็นว่าความเสียหายดังกล่าวเป็นไปตามระเบียบนี้ ก็ให้มีอำนาจพิจารณาอนุมัติการให้ความช่วยเหลือไปก่อนได้โดยไม่ต้องขอความเห็นชอบจากคณะกรรมการดังกล่าว

(๒) ในกรณีส่วนราชการหรือหน่วยงานอื่นของรัฐซึ่งไม่มีวงเงินอุดหนุนจากราชการเพื่อช่วยเหลือผู้ประสบภัยพิบัติกรณีฉุกเฉินได้รับการร้องขอให้ช่วยเหลือ หรือถูกสั่งการให้ช่วยเหลือผู้ประสบภัยพิบัติให้ขอรับการสนับสนุนจากจังหวัด

(๓) ในกรณีที่มีความจำเป็นเพื่อช่วยเหลือผู้ประสบภัยพิบัติ และกรมป้องกันและบรรเทาสาธารณภัยหรือกระทรวงกลาโหม แล้วแต่กรณี ได้รับการร้องขอหรือถูกสั่งการ ให้หน่วยงานดังกล่าวสามารถดำเนินการให้ความช่วยเหลือได้โดยตรง และรายงานให้ ก.ช.ภ.อ. ก.ช.ภ.ก. หรือ ก.ช.ภ.จ. ทราบต่อไป เว้นแต่ในกรณีการให้การสนับสนุนและช่วยเหลือในด้านวัสดุอุปกรณ์ เครื่องมือ เครื่องใช้ ยานพาหนะและสิ่งอื่น ๆ เพื่อใช้ในการป้องกันและบรรเทาสาธารณภัย ให้กรมป้องกันและบรรเทาสาธารณภัยสามารถดำเนินการให้ความช่วยเหลือได้โดยไม่ต้องร้องขอ

(๔) ในกรณีที่มีความจำเป็นเพื่อช่วยเหลือผู้ประสบภัยพิบัติ ให้กระทรวงการพัฒนาสังคมและความมั่นคงของมนุษย์ กระทรวงเกษตรและสหกรณ์ หรือกระทรวงสาธารณสุข มีอำนาจโอนเงินอุดหนุนจากราชการเพื่อช่วยเหลือผู้ประสบภัยพิบัติกรณีฉุกเฉินให้แก่จังหวัดเพื่อใช้ในการให้ความช่วยเหลือผู้ประสบภัยพิบัติได้ตามภารกิจของส่วนราชการเจ้าของเงิน โดยไม่ต้องให้จังหวัดขอรับการสนับสนุนก่อนได้

(๕) ในกรณีที่มีเหตุจำเป็นเพื่อประโยชน์ในการช่วยเหลือผู้ประสบภัยพิบัติ ให้สำนักเลขาธิการนายกรัฐมนตรีหรือกระทรวงมหาดไทยมีอำนาจโอนเงินอุดหนุนราชการเพื่อช่วยเหลือผู้ประสบภัยพิบัติกรณีฉุกเฉินให้แก่จังหวัดโดยไม่ต้องให้จังหวัดขอรับการสนับสนุนก่อนได้

การโอนเงินอุดหนุนราชการเพื่อช่วยเหลือผู้ประสบภัยพิบัติกรณีฉุกเฉินให้แก่จังหวัดให้ดำเนินการตามวิธีการที่กระทรวงการคลังกำหนด

ข้อ ๒๔ การให้ความช่วยเหลือผู้ประสบภัยพิบัติของกระทรวงกลาโหมทั้งในกรุงเทพมหานครและจังหวัดอื่น ให้สำนักงานปลัดกระทรวง กระทรวงกลาโหม หรือหน่วยงานในสังกัดกระทรวงกลาโหมที่ได้รับมอบหมาย ดำเนินการช่วยเหลือผู้ประสบภัยพิบัติตามข้อตกลงร่วมกันระหว่างกระทรวงกลาโหม กรุงเทพมหานคร กระทรวงการพัฒนาสังคมและความมั่นคงของมนุษย์ กระทรวงเกษตรและสหกรณ์ กระทรวงมหาดไทย และกระทรวงสาธารณสุข โดยความเห็นชอบของกระทรวงการคลังและสำนักงบประมาณ เพื่อให้ความช่วยเหลือเป็นไปโดยทั่วถึงและไม่ซ้ำซ้อนกัน

การให้ความช่วยเหลือผู้ประสบภัยพิบัติให้เป็นไปตามหลักเกณฑ์ วิธีการ และเงื่อนไขที่กระทรวงกลาโหมกำหนด โดยความเห็นชอบของกระทรวงการคลัง

ข้อ ๒๕ การขอรับการสนับสนุนการให้ความช่วยเหลือตามข้อ ๒๒ และข้อ ๒๓ ให้ทำเป็นหนังสือ ซึ่งอย่างน้อยให้มีรายการ ดังต่อไปนี้

(๑) ประเภทของภัยพิบัติกรณีฉุกเฉิน

(๒) วัน เดือน ปีที่เกิดภัยพิบัติกรณีฉุกเฉิน และวัน เดือน ปีที่เกิดความเสียหาย

(๓) สถานที่เกิดเหตุ (ให้ระบุชื่อถนน หมู่บ้าน ตำบล อำเภอ)

(๔) จำนวนผู้ประสบภัยพิบัติโดยประมาณ

(๕) ความเสียหายโดยประมาณ เช่น จำนวนบ้านเรือนที่เสียหาย ทรัพย์สินที่เสียหาย รวมทั้งมูลค่าความเสียหายที่เกิดขึ้นโดยประมาณ จำนวนผู้บาดเจ็บ ผู้เสียชีวิต เป็นต้น

(๖) การช่วยเหลือแก้ไขปัญหาความเดือดร้อนเฉพาะหน้าที่ได้ดำเนินการไปแล้ว

(๗) ความต้องการในการขอรับความช่วยเหลือหรือสนับสนุนการให้ความช่วยเหลือ

กรณีที่มีความจำเป็นเร่งด่วนไม่อาจขอรับการสนับสนุนเป็นหนังสือได้ ให้ขอรับการสนับสนุนการให้ความช่วยเหลือโดยเครื่องมือสื่อสารใด ๆ หรือโดยวิธีอื่นใดและให้ยืนยันเป็นหนังสือในภายหลังโดยด่วนที่สุด

การขอรับการสนับสนุนระหว่างส่วนราชการตามวรรคหนึ่งและวรรคสอง ให้ส่วนราชการทำสัญญายืมเงินตามระเบียบของทางราชการ

ข้อ ๒๖ เพื่อให้บรรลุวัตถุประสงค์ในการให้ความช่วยเหลือผู้ประสบภัยพิบัติ ให้ส่วนราชการประสานงานระหว่างส่วนราชการหรือหน่วยงานอื่นของรัฐด้วยกันกับเอกชนและองค์กรการกุศลที่เกี่ยวข้องอย่างใกล้ชิด เพื่อให้ความช่วยเหลือเป็นไปโดยทั่วถึงและไม่ซ้ำซ้อนกัน

## หมวด ๔

## การจ่ายและการชดใช้เงินทดรองราชการ

ข้อ ๒๗ การจ่ายเงินทดรองราชการเพื่อช่วยเหลือผู้ประสบภัยพิบัติกรณีฉุกเฉินให้จ่ายเป็นค่าใช้จ่ายตามหลักเกณฑ์ วิธีการ เงื่อนไข และอัตราที่กระทรวงการคลังกำหนด

หากมีความจำเป็นต้องจ่ายนอกเหนือหลักเกณฑ์ตามวรรคหนึ่ง ต้องได้รับอนุมัติจากกระทรวงการคลังก่อน

ข้อ ๒๘ เมื่อผู้มีอำนาจตามข้อ ๙ อนุมัติการจ่ายเงินทดรองราชการเพื่อช่วยเหลือผู้ประสบภัยพิบัติกรณีฉุกเฉินแล้ว ให้ส่วนราชการตามข้อ ๘ เบิกเงินจากคลังเป็นเงินทดรองราชการเพื่อจ่ายไปพลางก่อนตามที่กำหนดในระเบียบนี้

ข้อ ๒๙ ในการจ่ายเงินรายใด ผู้รับเงินมิได้ออกใบเสร็จรับเงินให้ไว้เป็นหลักฐานหรือมิได้ลงลายมือชื่อไว้ในสมุดทะเบียนที่ใช้เป็นหลักฐานการจ่ายเงินของทางราชการ ให้ผู้รับเงินทำใบสำคัญรับเงินตามระเบียบของทางราชการ

ข้อ ๓๐ กรณีส่วนราชการตามข้อ ๘ (๑) (๒) (๓) (๔) (๕) (๖) และ (๗) ได้จ่ายเงินทดรองราชการเพื่อช่วยเหลือผู้ประสบภัยพิบัติกรณีฉุกเฉินไปแล้ว ให้ดำเนินการขอรับโอนเงินงบประมาณรายจ่ายเพื่อชดใช้เงินทดรองราชการ ดังนี้

(๑) รวบรวมใบสำคัญและเอกสารที่เกี่ยวข้องกับการจ่ายเงินเพื่อส่งให้กรมบัญชีกลางภายในสามสิบวันทำการนับแต่วันที่ได้รับเงินจากคลัง เมื่อกรมบัญชีกลางได้รับใบสำคัญและเอกสารที่เกี่ยวข้องกับการจ่ายเงินแล้วให้ดำเนินการตรวจสอบเอกสารหลักฐานดังกล่าว เมื่อถูกต้องครบถ้วนแล้วให้เบิกเงินงบประมาณรายจ่ายโดยวิธีเบิกหักผลส่งเพื่อชดใช้เงินทดรองราชการให้แก่ส่วนราชการโดยเร็ว

(๒) เมื่อได้จ่ายเงินทดรองราชการเพื่อช่วยเหลือผู้ประสบภัยพิบัติกรณีฉุกเฉินไปแล้ว ให้จัดทำรายงานการใช้จ่ายเงินซึ่งผู้มีอำนาจอนุมัติรับรองและเก็บหลักฐานใบสำคัญต้นฉบับไว้ที่ส่วนราชการนั้น เพื่อให้สำนักงานการตรวจเงินแผ่นดินตรวจสอบ

ข้อ ๓๑ กรณีส่วนราชการหรือหน่วยงานอื่นของรัฐที่ได้รับการสนับสนุนหรือได้รับโอนเงินทดรองราชการเพื่อช่วยเหลือผู้ประสบภัยพิบัติกรณีฉุกเฉินจากส่วนราชการตามข้อ ๘ ให้ส่วนราชการหรือหน่วยงานอื่นของรัฐดังกล่าวส่งใบสำคัญและเอกสารที่เกี่ยวข้องกับการจ่ายเงินมายังส่วนราชการเจ้าของเงินภายในสี่สิบห้าวันทำการนับแต่วันที่ได้รับเงิน และให้ส่วนราชการเจ้าของเงินดำเนินการตามวิธีการในข้อ ๓๐ ทั้งนี้ ระยะเวลาในการดำเนินการขอรับโอนเงินงบประมาณรายจ่ายเพื่อชดใช้เงินทดรองราชการจะต้องเสร็จสิ้นภายในเจ็ดสิบห้าวันทำการ

กรณีกระทรวงกลาโหมได้จัดสรรเงินทดรองราชการเพื่อช่วยเหลือผู้ประสบภัยพิบัติกรณีฉุกเฉินให้แก่หน่วยงานในสังกัด หรือกรณีสำนักงานป้องกันและบรรเทาสาธารณภัยจังหวัดจะขอรับโอนเงินงบประมาณรายจ่ายเพื่อชดใช้เงินทดรองราชการ ให้หน่วยงานในสังกัดกระทรวงกลาโหมหรือสำนักงาน



ป้องกันและบรรเทาสาธารณภัยจังหวัดสงขลาสำคัญและเอกสารที่เกี่ยวข้องกับการจ่ายเงินมายังสำนักงาน ปลัดกระทรวง กระทรวงกลาโหม หรือกรมป้องกันและบรรเทาสาธารณภัย แล้วแต่กรณี ภายใน สิบห้าวันทำการนับแต่วันที่ได้รับเงิน และให้สำนักงานปลัดกระทรวง กระทรวงกลาโหมหรือกรมป้องกัน และบรรเทาสาธารณภัย ดำเนินการตามวิธีการในข้อ ๓๐ ทั้งนี้ ระยะเวลาในการดำเนินการขอ รับโอนเงินงบประมาณรายจ่ายเพื่อชดใช้เงินทดรองราชการจะต้องเสร็จสิ้นภายในเจ็ดสิบห้าวันทำการ โดยเมื่อสำนักงานป้องกันและบรรเทาสาธารณภัยจังหวัดสงขลาสำคัญและเอกสารที่เกี่ยวข้องกับการจ่ายเงิน มายังกรมป้องกันและบรรเทาสาธารณภัยแล้ว ให้สำเนาหนังสือแจ้งสำนักงานคลังจังหวัดทราบด้วย เพื่อให้สำนักงานคลังจังหวัดตรวจสอบ

ทั้งนี้ ให้สำนักงานคลังจังหวัดตรวจสอบการใช้จ่ายเงินทดรองราชการของสำนักงานป้องกัน และบรรเทาสาธารณภัยจังหวัด ตามหลักเกณฑ์และวิธีการที่กระทรวงการคลังกำหนด

ข้อ ๓๒ ในกรณีที่เกิดภัยพิบัติกรณีฉุกเฉินขึ้นในเดือนสิงหาคมและกันยายน และได้ ใช้จ่ายเงินทดรองราชการเพื่อช่วยเหลือผู้ประสบภัยพิบัติกรณีฉุกเฉินไปแล้ว แต่ไม่สามารถขอรับโอนเงิน งบประมาณรายจ่ายเพื่อชดใช้เงินทดรองราชการในปีงบประมาณได้ทันให้นำไปขอรับโอนเงิน งบประมาณรายจ่ายชดใช้ในปีงบประมาณถัดไป โดยให้ถือว่าเป็นค่าใช้จ่ายที่ได้รับอนุมัติให้ก่อนนี้ผูกพัน เกินกว่าหรือนอกเหนือไปจากที่กำหนดไว้ในพระราชบัญญัติงบประมาณรายจ่ายประจำปีหรือ พระราชบัญญัติงบประมาณรายจ่ายเพิ่มเติม

ข้อ ๓๓ วิธีการปฏิบัติเกี่ยวกับการเงินในเรื่องใดที่มีได้กำหนดไว้ในระเบียบนี้ให้ถือปฏิบัติ ตามระเบียบของทางราชการ

#### หมวด ๕

##### การจัดหาและการควบคุมพัสดุ

ข้อ ๓๔ การจัดหาพัสดุ การตรวจรับพัสดุ และการบริหารพัสดุ เพื่อช่วยเหลือผู้ประสบภัยพิบัติ ให้ส่วนราชการถือปฏิบัติตามกฎหมายว่าด้วยการจัดซื้อจัดจ้างและการบริหารพัสดุภาครัฐ

#### หมวด ๖

##### การตรวจสอบติดตามการใช้จ่ายเงินทดรองราชการ

ข้อ ๓๕ การตรวจสอบติดตามการใช้จ่ายเงินทดรองราชการของส่วนราชการตามข้อ ๘ ให้ดำเนินการ ดังนี้

(๑) กรณีส่วนราชการตามข้อ ๘ (๑) (๒) (๓) (๔) (๕) (๖) และ (๗) ให้ผู้มีอำนาจ ตามข้อ ๘ มอบหมายให้ผู้ตรวจสอบภายในของส่วนราชการนั้น ๆ ดำเนินการตรวจสอบการใช้จ่ายเงิน ทดรองราชการแล้วรายงานผลการตรวจสอบให้ผู้มีอำนาจดังกล่าวทราบ ภายในสามสิบวันนับแต่วันที่ สิ้นสุดระยะเวลาการให้ความช่วยเหลือ

(๒) กรณีส่วนราชการตามข้อ ๘ (๘) ให้ผู้ว่าราชการจังหวัดมอบหมายให้ผู้ตรวจสอบภายในของจังหวัดดำเนินการตรวจสอบการใช้จ่ายเงินอุดหนุนราชการ แล้วรายงานผลการตรวจสอบให้ผู้มีอำนาจดังกล่าวทราบ ภายในสามสิบวันนับแต่วันที่สิ้นสุดระยะเวลาการให้ความช่วยเหลือ

ให้สำนักงานคลังจังหวัดเป็นศูนย์ประสานงานเกี่ยวกับการใช้จ่ายเงินอุดหนุนเพื่อช่วยเหลือผู้ประสบภัยพิบัติกรณีฉุกเฉินของจังหวัด

ข้อ ๓๖ ให้ส่วนราชการและจังหวัดส่งรายงานผลการตรวจสอบการใช้จ่ายเงินอุดหนุนราชการตามข้อ ๓๕ ไปยังกรมบัญชีกลาง ตามแบบและเงื่อนไขที่กระทรวงการคลังกำหนด ภายในสิบห้าวันนับแต่วันที่ได้รับรายงานผลการตรวจสอบดังกล่าว

ข้อ ๓๗ ให้มีคณะกรรมการตรวจสอบติดตามการใช้จ่ายเงินอุดหนุนราชการกระทรวงการคลัง ประกอบด้วย อธิบดีกรมบัญชีกลาง เป็นประธานกรรมการ ผู้แทนสำนักงบประมาณ ผู้แทนสำนักงานการตรวจเงินแผ่นดิน เป็นกรรมการ ผู้แทนกรมบัญชีกลาง เป็นกรรมการและเลขานุการ

ให้กรมบัญชีกลางเป็นศูนย์ตรวจสอบติดตามการใช้จ่ายเงินอุดหนุนราชการเพื่อช่วยเหลือผู้ประสบภัยพิบัติกรณีฉุกเฉินและทำหน้าที่สนับสนุนการดำเนินงานของคณะกรรมการตามวรรคหนึ่ง

ข้อ ๓๘ ให้คณะกรรมการตรวจสอบติดตามการใช้จ่ายเงินอุดหนุนราชการกระทรวงการคลัง มีหน้าที่และอำนาจ ดังต่อไปนี้

(๑) รับปัญหาข้อร้องเรียนจากประชาชนหรือหน่วยงานต่าง ๆ เกี่ยวกับปัญหาการให้ความช่วยเหลือผู้ประสบภัยพิบัติซึ่งเป็นไปอย่างไม่ถูกต้อง ไม่เป็นธรรม หรือไม่เป็นไปตามระเบียบนี้ พร้อมทั้งตรวจสอบและแจ้งให้หน่วยงานที่เกี่ยวข้องรับไปพิจารณาดำเนินการต่อไปตามที่เห็นสมควร และเมื่อหน่วยงานที่เกี่ยวข้องดำเนินการแก้ไขข้อร้องเรียนแล้ว ให้แจ้งคณะกรรมการตรวจสอบติดตามการใช้จ่ายเงินอุดหนุนราชการกระทรวงการคลังทราบด้วย

(๒) แต่งตั้งคณะทำงานเพื่อปฏิบัติงานตามที่คณะกรรมการตรวจสอบติดตามการใช้จ่ายเงินอุดหนุนราชการกระทรวงการคลังมอบหมาย

#### บทเฉพาะกาล

ข้อ ๓๙ การดำเนินการและการใช้จ่ายเงินอุดหนุนราชการเพื่อช่วยเหลือผู้ประสบภัยพิบัติกรณีฉุกเฉินสำหรับภัยพิบัติกรณีฉุกเฉินที่เกิดขึ้นอยู่ก่อนวันที่ระเบียบนี้ใช้บังคับ ให้ถือปฏิบัติตามระเบียบกระทรวงการคลัง ว่าด้วยเงินอุดหนุนราชการเพื่อช่วยเหลือผู้ประสบภัยพิบัติกรณีฉุกเฉิน พ.ศ. ๒๕๕๖ และที่แก้ไขเพิ่มเติม จนกว่าจะดำเนินการแล้วเสร็จ เว้นแต่การดำเนินการขั้นตอนใดที่ยังไม่ได้เริ่มดำเนินการ ให้ถือปฏิบัติตามระเบียบนี้

ข้อ ๔๐ ในระหว่างที่ยังมิได้กำหนดหลักเกณฑ์ วิธีการ เงื่อนไข และอัตราในการจ่ายเงินอุดหนุนราชการตามระเบียบนี้ ให้ใช้หลักเกณฑ์และวิธีการเกี่ยวกับการให้ความช่วยเหลือผู้ประสบภัยพิบัติที่ออกตามระเบียบกระทรวงการคลัง ว่าด้วยเงินอุดหนุนราชการเพื่อช่วยเหลือผู้ประสบภัยพิบัติกรณีฉุกเฉิน พ.ศ. ๒๕๕๖ ไปพลางก่อน จนกว่าจะมีการกำหนดหลักเกณฑ์ วิธีการ เงื่อนไข และอัตราที่กระทรวงการคลังกำหนด เพื่อช่วยเหลือผู้ประสบภัยพิบัติกรณีฉุกเฉินตามระเบียบนี้

ข้อ ๔๑ ในระหว่างที่ยังมิได้กำหนดแบบและเงื่อนไขของรายงานผลการตรวจสอบการใช้จ่ายเงินอุดหนุนราชการตามระเบียบนี้ ให้ใช้แบบและเงื่อนไขของรายงานการใช้จ่ายเงินอุดหนุนราชการตามระเบียบกระทรวงการคลัง ว่าด้วยเงินอุดหนุนราชการเพื่อช่วยเหลือผู้ประสบภัยพิบัติกรณีฉุกเฉิน พ.ศ. ๒๕๕๖ และที่แก้ไขเพิ่มเติมไปพลางก่อน จนกว่าจะมีการกำหนดแบบและเงื่อนไขของรายงานผลการตรวจสอบการใช้จ่ายเงินอุดหนุนราชการตามระเบียบนี้

ประกาศ ณ วันที่ ๑๙ เมษายน พ.ศ. ๒๕๖๒

อภิศักดิ์ ตันติวรวงศ์

รัฐมนตรีว่าการกระทรวงการคลัง

# แผนภาพ Infographic

แนวทางการใช้จ่ายเงินอุดหนุนราชการตามระเบียบกระทรวงการคลัง ว่าด้วยเงินอุดหนุนราชการเพื่อช่วยเหลือผู้ประสบภัยพิบัติกรณีฉุกเฉิน พ.ศ. 2562

**เจตนารมณ์** มุ่งหมายที่จะบรรเทาความเดือดร้อนเฉพาะหน้า มิได้มุ่งหมายจะชดใช้ความเสียหาย

ต้องเป็นค่าใช้จ่ายที่จำเป็นในการดำรงชีพและความเป็นอยู่ของประชาชน ไม่สามารถสร้างสิ่งก่อสร้างหรือสาธารณูปโภคที่ถาวรหรือก่อสร้างใหม่ได้

เตรียม

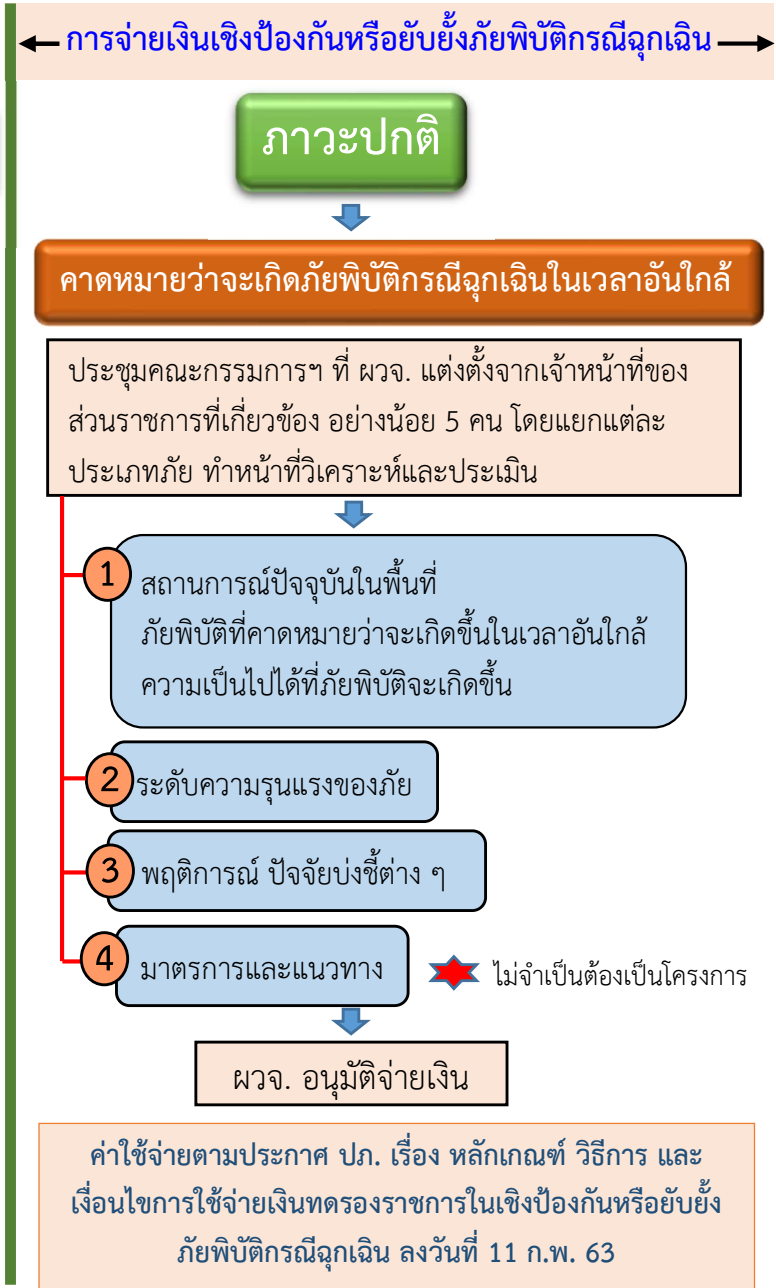

**คำอธิบายการวิเคราะห์ และประเมินสถานการณ์**  
**ในการป้องกันหรือยับยั้งภัยพิบัติกรณีฉุกเฉิน**

ประเด็น	คำอธิบาย
๑. สถานการณ์ปัจจุบันในพื้นที่ภัยพิบัติที่คาดว่าจะเกิดขึ้นในเวลาอันใกล้และความเป็นไปได้ที่ภัยพิบัติจะเกิดขึ้น	<ul style="list-style-type: none"> <li>- ข้อมูลทางวิชาการ สภาพอากาศ ปริมาณน้ำฝน สถานการณ์น้ำ เหตุการณ์ในช่วงระยะเวลาที่คาดว่าจะเกิด และข้อมูลอื่น ๆ ของหน่วยงานที่เกี่ยวข้อง เช่น กรมอุตุนิยมวิทยา กรมชลประทาน กรมทรัพยากรธรณี กรมอุทกศาสตร์ GISTDA เป็นต้น</li> <li>- ประเภทภัย</li> <li>- แนวโน้มการเกิดภัย</li> <li>- ข้อมูลพื้นที่เสี่ยงภัย และพื้นที่ที่เกิดภัยในอดีต</li> </ul>
๒. ระดับความรุนแรงของภัยพิบัติที่อาจเกิดขึ้น	<ul style="list-style-type: none"> <li>- ระดับความรุนแรงของภัย เช่น ลักษณะพื้นที่เป็นที่ลุ่มแอ่งกระทะ ที่ลุ่มริมลำน้ำ เมื่อเกิดฝนตกหนักมีโอกาสเกิดภัยพิบัติรุนแรง เป็นต้น</li> <li>- คาดการณ์ระยะเวลา และบริเวณพื้นที่ที่คาดว่าจะเกิดภัย</li> <li>- ผลกระทบที่คาดว่าจะเกิดทั้งทางตรงและทางอ้อม เช่น จำนวนประชาชนที่จะได้รับผลกระทบ (ด้านชีวิต ร่างกาย ทรัพย์สิน ฯลฯ) ภาคเกษตรกรรม สิ่งสาธารณประโยชน์ แหล่งน้ำ ป่าไม้ ชายฝั่ง เป็นต้น</li> </ul>
๓. พฤติการณ์ ปัจจัยบ่งชี้ต่าง ๆ ว่ามีความจำเป็นต้องป้องกันหรือยับยั้งภัยพิบัติกรณีฉุกเฉิน	<ul style="list-style-type: none"> <li>- มีความจำเป็นต้องรีบดำเนินการป้องกันและยับยั้งภัยพิบัติโดยฉับพลัน เพื่อลดผลกระทบจากภัยพิบัติที่จะเกิดขึ้น ซึ่งหากไม่ดำเนินการอาจส่งผลกระทบต่อชีวิต ร่างกายของประชาชน หรือความเสียหายแก่ทรัพย์สินของประชาชนหรือของรัฐ</li> <li>- ความพร้อม ศักยภาพและทรัพยากรในพื้นที่ในการป้องกันหรือยับยั้งภัยพิบัติด้วยตนเอง เช่น ข้อมูลด้านเส้นทางคมนาคม ข้อมูลเครื่องจักรกล พื้นที่ปลอดภัย/จุดอพยพ/ศูนย์พักพิงชั่วคราว การฝึกซ้อมแผนในพื้นที่ ข้อมูลกลุ่มเสี่ยงและกลุ่มเปราะบาง เป็นต้น</li> </ul>
๔. มาตรการและแนวทางในการป้องกันหรือยับยั้งภัยพิบัติที่อาจเกิดขึ้น	<ul style="list-style-type: none"> <li>- ต้องเป็นมาตรการและแนวทางที่จำเป็นต้องรีบดำเนินการป้องกันหรือยับยั้งภัยพิบัติโดยฉับพลัน เพื่อลดผลกระทบจากภัยพิบัติที่จะเกิดขึ้น ซึ่งหากไม่ดำเนินการป้องกันหรือยับยั้งภัยพิบัติดังกล่าว อาจส่งผลกระทบต่อชีวิต ร่างกายของประชาชน หรือความเสียหายแก่ทรัพย์สินของประชาชนหรือของรัฐ</li> <li>- โดยมาตรการและแนวทางดังกล่าวจะต้องสอดคล้องกับระยะเวลาของสถานการณ์ภัยที่คาดว่าจะเกิดขึ้นในเวลาอันใกล้ด้วย</li> </ul>

(ตัวอย่าง) การวิเคราะห์และประเมินสถานการณ์  
 การใช้จ่ายเงินอุดหนุนโครงการในเชิงป้องกันหรือยับยั้งภัยพิบัติกรณีฉุกเฉิน  
 ภัยที่คาดว่าจะเกิด อุทกภัย

ประเด็น	ข้อเท็จจริง/ รายละเอียด/ ผลการประเมินและวิเคราะห์
๑. สถานการณ์ปัจจุบันในพื้นที่ ภัยพิบัติที่คาดว่าจะเกิดขึ้นในเวลาอันใกล้ และความเป็นไปได้ที่ภัยพิบัติจะเกิดขึ้น	<ul style="list-style-type: none"> <li>- กรมอุตุนิยมวิทยาได้คาดการณ์ลักษณะอากาศว่าในพื้นที่ที่เกิดฝนตกหนักมาก และเกิดน้ำท่วมฉับพลัน</li> <li>- ข้อมูลพื้นที่ทางด้านเหนือของจังหวัด มีเหตุอุทกภัยน้ำท่วมสูงในพื้นที่</li> <li>- เป็นพื้นที่ลุ่มแอ่งกระทะ และติดลำคลอง ดังนั้น เมื่อเกิดฝนตกหนัก และน้ำท่วมฉับพลัน จะมีโอกาสเกิดน้ำท่วมสูง</li> </ul>
๒. ระดับความรุนแรงของภัยพิบัติที่อาจเกิดขึ้น	จะเกิดน้ำท่วมสูงเป็นบริเวณกว้าง
๓. พฤติการณ์ ปัจจัยบ่งชี้ต่าง ๆ ว่ามีความจำเป็นต้องป้องกันหรือยับยั้งภัยพิบัติกรณีฉุกเฉิน	ประชาชนอยู่อาศัยในพื้นที่เป็นจำนวนมาก และยังไม่มีการฝึกซ้อมแผน/ไม่มีเครื่องมือ/ระบบเตือนภัย ในพื้นที่ เป็นต้น
๔. มาตรการและแนวทางในการป้องกันหรือยับยั้งภัยพิบัติที่อาจเกิดขึ้น	- จัดทำคันกั้นน้ำชั่วคราว/กำจัดสิ่งกีดขวางทางน้ำ เพื่อลดผลกระทบจากภัยพิบัติที่จะเกิดขึ้น โดยใช้เงินอุดหนุนโครงการในเชิงป้องกันหรือยับยั้งฯ ระบุจำนวนเงิน

**ตารางเปรียบเทียบหลักเกณฑ์การใช้จ่ายเงินอุดหนุนราชการเพื่อช่วยเหลือผู้ประสบภัยพิบัติกรณีฉุกเฉิน พ.ศ. ๒๕๕๖**  
**และหลักเกณฑ์การใช้จ่ายเงินอุดหนุนราชการเพื่อช่วยเหลือผู้ประสบภัยพิบัติกรณีฉุกเฉิน พ.ศ. ๒๕๖๓**

<b>หลักเกณฑ์การใช้จ่ายเงินอุดหนุนราชการ เพื่อช่วยเหลือผู้ประสบภัยพิบัติกรณีฉุกเฉิน พ.ศ. ๒๕๕๖</b>	<b>หลักเกณฑ์การใช้จ่ายเงินอุดหนุนราชการ เพื่อช่วยเหลือผู้ประสบภัยพิบัติกรณีฉุกเฉิน พ.ศ. ๒๕๖๓</b>
โดยที่เป็นการสมควรปรับปรุงหลักเกณฑ์และวิธีดำเนินการเกี่ยวกับการให้ความช่วยเหลือผู้ประสบภัยพิบัติกรณีฉุกเฉิน ให้มีความเหมาะสมยิ่งขึ้น	โดยที่เป็นการสมควรปรับปรุงหลักเกณฑ์และวิธีดำเนินการเกี่ยวกับการให้ความช่วยเหลือผู้ประสบภัยพิบัติกรณีฉุกเฉิน ให้มีความเหมาะสมยิ่งขึ้น
อาศัยอำนาจตามความในข้อ ๒๗ แห่งระเบียบกระทรวงการคลัง ว่าด้วยเงินอุดหนุนราชการเพื่อช่วยเหลือผู้ประสบภัยพิบัติกรณีฉุกเฉิน พ.ศ. ๒๕๕๖ กระทรวงการคลังจึงกำหนดหลักเกณฑ์และวิธีดำเนินการให้ความช่วยเหลือผู้ประสบภัยพิบัติกรณีฉุกเฉินไว้ดังต่อไปนี้	อาศัยอำนาจตามความในข้อ ๒๗ แห่งระเบียบกระทรวงการคลัง ว่าด้วยเงินอุดหนุนราชการเพื่อช่วยเหลือผู้ประสบภัยพิบัติกรณีฉุกเฉิน พ.ศ. ๒๕๖๒ กระทรวงการคลังจึงกำหนดหลักเกณฑ์และวิธีดำเนินการให้ความช่วยเหลือผู้ประสบภัยพิบัติกรณีฉุกเฉินไว้ดังต่อไปนี้
๑. หลักเกณฑ์นี้เรียกว่า “หลักเกณฑ์การใช้จ่ายเงินอุดหนุนราชการเพื่อช่วยเหลือผู้ประสบภัยพิบัติกรณีฉุกเฉิน พ.ศ. ๒๕๕๖”	๑. หลักเกณฑ์นี้เรียกว่า “ <u>หลักเกณฑ์การใช้จ่ายเงินอุดหนุนราชการเพื่อช่วยเหลือผู้ประสบภัยพิบัติกรณีฉุกเฉิน พ.ศ. ๒๕๖๓</u> ”
๒. หลักเกณฑ์นี้ให้ใช้บังคับตั้งแต่วันที่ ๑ เมษายน ๒๕๕๖ เป็นต้นไป.	๒. หลักเกณฑ์นี้ให้ใช้บังคับตั้งแต่วันที่ <u>๑ พฤศจิกายน ๒๕๖๓</u> เป็นต้นไป
๓. ให้ยกเลิกหลักเกณฑ์ และวิธีดำเนินการให้ความช่วยเหลือผู้ประสบภัยพิบัติกรณีฉุกเฉิน พ.ศ. ๒๕๕๑ ที่ประกาศใช้เมื่อวันที่ ๒๗ พฤศจิกายน พ.ศ. ๒๕๕๑ บรรดาหลักเกณฑ์ และคำสั่งอื่นใดที่กำหนดไว้แล้วในหลักเกณฑ์นี้ หรือซึ่งขัดหรือแย้งกับหลักเกณฑ์นี้ ให้ใช้หลักเกณฑ์นี้แทน	๓. ให้ยกเลิกหลักเกณฑ์การใช้จ่ายเงินอุดหนุนราชการเพื่อช่วยเหลือผู้ประสบภัยพิบัติกรณีฉุกเฉิน พ.ศ. ๒๕๕๖ ประกาศ ณ วันที่ ๒๑ มีนาคม ๒๕๕๖ บรรดาหลักเกณฑ์ และคำสั่งอื่นใดที่กำหนดไว้แล้วในหลักเกณฑ์นี้ หรือซึ่งขัดหรือแย้งกับหลักเกณฑ์นี้ ให้ใช้หลักเกณฑ์นี้แทน
๔. ขอบเขตการจ่ายเงินอุดหนุนราชการ จะต้องเป็นการช่วยเหลือผู้ประสบภัยพิบัติกรณีฉุกเฉิน ตามความหมายแห่งระเบียบกระทรวงการคลัง ว่าด้วยเงินอุดหนุนราชการเพื่อช่วยเหลือผู้ประสบภัยพิบัติกรณีฉุกเฉิน	๔. ขอบเขตการจ่ายเงินอุดหนุนราชการ จะต้องเป็นการช่วยเหลือผู้ประสบภัยพิบัติกรณีฉุกเฉิน ตามความหมายแห่งระเบียบกระทรวงการคลัง ว่าด้วยเงินอุดหนุนราชการเพื่อช่วยเหลือผู้ประสบภัยพิบัติกรณีฉุกเฉิน
๕. การจ่ายเงินอุดหนุนราชการเพื่อช่วยเหลือผู้ประสบภัยพิบัติกรณีฉุกเฉิน ให้ปฏิบัติตามหลักเกณฑ์ วิธีการ และเงื่อนไข และอัตราดังต่อไปนี้	๕. การจ่ายเงินอุดหนุนราชการเพื่อช่วยเหลือผู้ประสบภัยพิบัติกรณีฉุกเฉิน ให้ปฏิบัติตามหลักเกณฑ์ วิธีการ เงื่อนไข และอัตราดังต่อไปนี้
<b>๕.๑ ด้านการดำรงชีพ</b> ให้ดำเนินการช่วยเหลือเป็นสิ่งของหรือจ่ายเป็นเงิน โดยคำนึงถึงสภาพและเหตุการณ์ตามความเหมาะสม ดังนี้	<b>๕.๑ ด้านการดำรงชีพ</b> ให้ดำเนินการช่วยเหลือเป็นสิ่งของหรือจ่ายเป็นเงิน โดยคำนึงถึงสภาพและเหตุการณ์ตามความเหมาะสม ดังนี้
๕.๑.๑ ค่าอาหารจัดเลี้ยงวันละไม่เกิน ๓ มื้อ มื้อละไม่เกิน ๓๐ บาท ต่อคน	๕.๑.๑ ค่าอาหารจัดเลี้ยง วันละ ไม่เกิน ๓ มื้อ มื้อละไม่เกิน <u>๕๐ บาท</u> ต่อคน
๕.๑.๒ ค่าถุงยังชีพ ชุดละไม่เกิน ๕๕๐ บาท ต่อครอบครัว	๕.๑.๒ ค่าถุงยังชีพ ชุดละไม่เกิน <u>๗๐๐ บาท</u> ต่อครอบครัว

<p style="text-align: center;"><b>หลักเกณฑ์การใช้จ่ายเงินอุดหนุนราชการ</b> <b>เพื่อช่วยเหลือผู้ประสบภัยพิบัติกรณีฉุกเฉิน พ.ศ. ๒๕๕๖</b></p>	<p style="text-align: center;"><b>หลักเกณฑ์การใช้จ่ายเงินอุดหนุนราชการ</b> <b>เพื่อช่วยเหลือผู้ประสบภัยพิบัติกรณีฉุกเฉิน พ.ศ. ๒๕๖๓</b></p>
<p>๕.๑.๓ ค่าจัดซื้อหรือจัดหาวัสดุสำหรับบริโภคและใช้สอยในที่อยู่อาศัย เท่าที่จ่ายจริงตามความจำเป็นจนกว่าเหตุการณ์ประสบภัยพิบัติจะเข้าสู่ภาวะปกติ</p>	<p>๕.๑.๓ ค่าจัดซื้อหรือจัดหาวัสดุสำหรับบริโภคและใช้สอยในที่อยู่อาศัย เท่าที่จ่ายจริงตามความจำเป็นจนกว่าเหตุการณ์ประสบภัยพิบัติจะเข้าสู่ภาวะปกติ</p>
<p>๕.๑.๔ ค่าจัดหาสิ่งของในการดำรงชีพเบื้องต้น กรณีที่อยู่อาศัยได้รับความเสียหายทั้งหมด เท่าที่จ่ายจริง ครอบครัวยุติไม่เกิน ๓,๐๐๐ บาท</p>	<p>๕.๑.๔ ค่าใช้จ่ายในการดำรงชีพเบื้องต้น กรณีที่อยู่อาศัยได้รับความเสียหายทั้งหมด เท่าที่จ่ายจริงครอบครัวยุติไม่เกิน ๓,๘๐๐ บาท</p>
<p>๕.๑.๕ ค่าวัสดุซ่อมแซมหรือก่อสร้างที่อยู่อาศัยประจำ ซึ่งผู้ประสบภัยพิบัติเป็นเจ้าของ ที่ได้รับความเสียหายเท่าที่จ่ายจริงหลังละไม่เกิน ๓๓,๐๐๐ บาท</p>	<p>๕.๑.๕ ค่าวัสดุซ่อมแซมที่อยู่อาศัยประจำ ซึ่งผู้ประสบภัยพิบัติเป็นเจ้าของที่ได้รับ ความเสียหาย เท่าที่จ่ายจริงหลังละไม่เกิน ๔๙,๕๐๐ บาท</p>
<p>๕.๑.๖ ค่าวัสดุซ่อมแซมหรือสร้างยุงข้าว โรงเรือนสำหรับเก็บพืชผลและคอกสัตว์ ที่ได้รับความเสียหาย เท่าที่จ่ายจริง ครอบครัวยุติ ไม่เกิน ๕,๐๐๐ บาท</p>	<p>๕.๑.๖ ค่าวัสดุซ่อมแซมหรือสร้างยุงข้าว โรงเรือนสำหรับเก็บพืชผลและคอกสัตว์ ที่ได้รับความเสียหาย เท่าที่จ่ายจริงครอบครัวยุติ ไม่เกิน ๕,๗๐๐ บาท</p>
<p>๕.๑.๗ กรณีที่ผู้ประสบภัยพิบัติเข้าบ้านเรือนของผู้อื่น และบ้านเช่าเสียหายจากภัยพิบัติทั้งหมดหรือเสียหายบางส่วนจนอยู่อาศัยไม่ได้ ให้ช่วยเหลือเป็นค่าเช่าบ้านแก่ผู้ประสบภัยพิบัติ เท่าที่จ่ายจริง ในอัตราครอบครัวยุติไม่เกินเดือนละ ๑,๗๐๐ บาท เป็นเวลาไม่เกิน ๒ เดือน</p>	<p>๕.๑.๗ กรณีที่ผู้ประสบภัยพิบัติเข้าบ้านเรือนของผู้อื่น และบ้านเช่าเสียหายจากภัยพิบัติทั้งหมดหรือเสียหายบางส่วนจนอยู่อาศัยไม่ได้ ให้ช่วยเหลือเป็นค่าเช่าบ้านแก่ผู้ประสบภัยพิบัติ เท่าที่จ่ายจริงในอัตราครอบครัวยุติไม่เกินเดือนละ ๑,๘๐๐ บาท เป็นเวลาไม่เกิน ๒ เดือน</p>
<p>๕.๑.๘ ค่าตัดแปลงสถานที่สำหรับเป็นที่พักชั่วคราว เท่าที่จ่ายจริง ครอบครัวยุติไม่เกิน ๒,๒๐๐ บาท หรือค่าผ้าใบหรือผ้าพลาสติกหรือวัสดุอื่น ๆ สำหรับกันแดดกันฝน เท่าที่จ่ายจริง ครอบครัวยุติไม่เกิน ๙๐๐ บาท</p>	<p>๕.๑.๘ ค่าตัดแปลงสถานที่สำหรับเป็นที่พักชั่วคราว เท่าที่จ่ายจริง ครอบครัวยุติไม่เกิน ๒,๕๐๐ บาท หรือค่าผ้าใบหรือผ้าพลาสติกหรือวัสดุอื่น ๆ สำหรับกันแดดกันฝน เท่าที่จ่ายจริงครอบครัวยุติไม่เกิน ๑,๐๐๐ บาท</p>
<p>๕.๑.๙ ค่าใช้จ่ายที่ส่วนราชการจัดหาสาธารณูปโภคในที่พักชั่วคราว</p>	<p>๕.๑.๙ ค่าใช้จ่ายที่ส่วนราชการจัดหาสาธารณูปโภคในที่พักชั่วคราว</p>
<p>(๑) ค่าไฟฟ้าให้เป็นไปตามที่การไฟฟ้านครหลวงหรือการไฟฟ้าส่วนภูมิภาค จะเรียกเก็บ สำหรับกรณีที่ท้องที่นั้นไม่มีไฟฟ้าให้จัดอุปกรณ์แสงสว่างอื่น ๆ ทดแทนได้ เท่าที่จ่ายจริงตามความจำเป็น</p>	<p>(๑) ค่าไฟฟ้าให้เป็นไปตามที่การไฟฟ้านครหลวงหรือการไฟฟ้าส่วนภูมิภาค จะเรียกเก็บ สำหรับกรณีที่ท้องที่นั้นไม่มีไฟฟ้า ให้จัดอุปกรณ์แสงสว่างอื่น ๆ ทดแทนได้ เท่าที่จ่ายจริงตามความจำเป็น</p>



<p>หลักเกณฑ์การใช้จ่ายเงินอุดหนุนราชการ เพื่อช่วยเหลือผู้ประสบภัยพิบัติกรณีฉุกเฉิน พ.ศ. ๒๕๕๖</p>	<p>หลักเกณฑ์การใช้จ่ายเงินอุดหนุนราชการ เพื่อช่วยเหลือผู้ประสบภัยพิบัติกรณีฉุกเฉิน พ.ศ. ๒๕๖๓</p>
<p>(๒) จัดหาน้ำบริโภคและใช้สอยจากหน่วยงานที่จังหวัดและอำเภอมีอยู่ เช่น การประปา ส่วนภูมิภาค การประปานครหลวง หน่วยดับเพลิงเทศบาล เป็นต้น หรือจัดซื้ออุปกรณ์บรรจุน้ำตามความจำเป็นของจำนวนผู้ประสบภัยพิบัติ รวมทั้งการจัดซื้อเพื่อบริโภคใช้สอย เท่าที่จ่ายจริงตามความจำเป็น</p>	<p>(๒) จัดหาน้ำบริโภคและใช้สอยจากหน่วยงานที่จังหวัดและอำเภอมีอยู่ เช่น การประปาส่วนภูมิภาค การประปานครหลวง หน่วยดับเพลิงเทศบาล เป็นต้น หรือจัดซื้ออุปกรณ์บรรจุน้ำตามความจำเป็นของจำนวนผู้ประสบภัยพิบัติ รวมทั้งการจัดซื้อเพื่อบริโภคใช้สอย เท่าที่จ่ายจริงตามความจำเป็น</p>
<p>(๓) จัดสร้างหรือจัดหาห้องน้ำ ห้องส้วม ๑ ที่ต่อ ๑๐ คน เท่าที่จ่ายจริง เฉลี่ยที่ละไม่เกิน ๑,๕๐๐ บาท</p>	<p>(๓) จัดสร้างหรือจัดหาห้องน้ำ ห้องส้วม ๑ ที่ต่อ ๑๐ คน เท่าที่จ่ายจริง เฉลี่ยที่ละไม่เกิน ๑,๗๐๐ บาท</p>
<p>(๔) จัดสร้างที่รองรับ ทำลาย หรือกำจัดขยะมูลฝอย เท่าที่จ่ายจริงตามความจำเป็น</p>	<p>(๔) จัดสร้างที่รองรับ ทำลาย หรือกำจัดขยะมูลฝอย เท่าที่จ่ายจริงตามความจำเป็น</p>
<p>๕.๑.๑๐ ค่าเครื่องนุ่งห่ม รายละไม่เกิน ๑,๐๐๐ บาท</p>	<p>๕.๑.๑๐ ค่าเครื่องนุ่งห่ม ที่ได้รับความเสียหายและไม่สามารถนำกลับมาใช้ได้อีก หรือมีความจำเป็นต้องใช้ในการดำรงชีพ กรณีไม่มีเครื่องนุ่งห่มในการดำรงชีพขณะเกิดภัย รายละไม่เกิน ๑,๑๐๐ บาท</p>
<p>๕.๑.๑๑ ค่าเครื่องมือประกอบอาชีพ และหรือเงินทุนสำหรับผู้ประสบภัยพิบัติ ที่เป็นอาชีพหลักในการหาเลี้ยงครอบครัวของผู้ประสบภัยพิบัติ เท่าที่จ่ายจริง ครอบครัวละไม่เกิน ๑๑,๐๐๐ บาท</p>	<p>๕.๑.๑๑ ค่าเครื่องมือประกอบอาชีพ และหรือเงินทุนสำหรับผู้ประสบภัยพิบัติ ที่เป็นอาชีพหลักในการหาเลี้ยงครอบครัวของผู้ประสบภัยพิบัติ เท่าที่จ่ายจริง ครอบครัวละไม่เกิน ๑๑,๔๐๐ บาท</p>
<p>๕.๑.๑๒ ค่าช่วยเหลือผู้บาดเจ็บ (๑) กรณีบาดเจ็บสาหัสที่ต้องรักษาในสถานพยาบาลตั้งแต่ ๓ วันขึ้นไป ให้จ่ายเงินช่วยเหลือเบื้องต้นเป็นเงินจำนวน ๓,๐๐๐ บาท</p>	<p>๕.๑.๑๒ ค่าช่วยเหลือผู้บาดเจ็บ (๑) กรณีบาดเจ็บสาหัสที่ต้องรักษาในสถานพยาบาลติดต่อกันตั้งแต่ ๓ วันขึ้นไป ให้จ่ายเงินช่วยเหลือเบื้องต้นเป็นเงินจำนวน ๔,๐๐๐ บาท</p>
<p>(๒) กรณีบาดเจ็บจนถึงขั้นพิการไม่สามารถประกอบอาชีพตามปกติได้ ให้ช่วยเหลือเบื้องต้นเป็นเงินจำนวน ๑๐,๐๐๐ บาท</p>	<p>(๒) กรณีบาดเจ็บจนถึงขั้นพิการไม่สามารถประกอบอาชีพตามปกติได้ ให้ช่วยเหลือเบื้องต้นเป็นเงินจำนวน ๑๓,๓๐๐ บาท</p>

<p>หลักเกณฑ์การใช้จ่ายเงินอุดหนุน เพื่อช่วยเหลือผู้ประสบภัยพิบัติกรณีฉุกเฉิน พ.ศ. ๒๕๕๖</p>	<p>หลักเกณฑ์การใช้จ่ายเงินอุดหนุน เพื่อช่วยเหลือผู้ประสบภัยพิบัติกรณีฉุกเฉิน พ.ศ. ๒๕๖๓</p>
<p>(๓) กรณีภัยพิบัติที่เป็นสาธารณภัยขนาดใหญ่หรือรุนแรง เป็นที่สะท้อนขวัญของประชาชนทั่วไป ให้จ่ายเงินและหรือสิ่งของปลอมขวัญ ผู้ที่ได้รับบาดเจ็บที่รักษาตัวในสถานพยาบาล รายละไม่เกิน ๒,๐๐๐ บาท</p>	<p>(๓) กรณีภัยพิบัติที่เป็นสาธารณภัยขนาดใหญ่หรือรุนแรง เป็นที่สะท้อนขวัญของประชาชนทั่วไป ให้จ่ายเงินและหรือสิ่งของปลอมขวัญ ผู้ที่ได้รับบาดเจ็บที่รักษาตัวในสถานพยาบาล รายละไม่เกิน ๒,๓๐๐ บาท</p>
<p>๕.๑.๑๓ ค่าจัดการศพผู้เสียชีวิต รายละไม่เกิน ๒๕,๐๐๐ บาท และในกรณี ผู้ประสบภัยที่เสียชีวิตเป็นหัวหน้าครอบครัวหรือเป็นผู้หารายได้เลี้ยงดูครอบครัว ให้พิจารณา ช่วยเหลือเงินสงเคราะห์ครอบครัวอีกไม่เกิน ๒๕,๐๐๐ บาท</p>	<p>๕.๑.๑๓ ค่าจัดการศพผู้เสียชีวิต รายละไม่เกิน ๒๕,๗๐๐ บาท และในกรณี ผู้ประสบภัยที่เสียชีวิตเป็นหัวหน้าครอบครัวหรือเป็นผู้หารายได้เลี้ยงดูครอบครัว ให้พิจารณา ช่วยเหลือเงินสงเคราะห์ครอบครัวอีกไม่เกิน ๒๕,๗๐๐ บาท</p>
<p>๕.๑.๑๔ กรณีอากาศหนาวจัดผิดปกติมีอุณหภูมิต่ำกว่า ๘ องศาเซลเซียส และมีช่วงเวลาอากาศหนาวยาวนานติดต่อกันเกิน ๓ วัน ให้จ่ายค่าจัดซื้อเครื่องกันหนาว สงเคราะห์ราษฎรได้เท่าที่จ่ายจริง คนละไม่เกิน ๒๔๐ บาท ทั้งนี้ จังหวัดหนึ่งไม่เกิน งบประมาณปีละ ๑,๐๐๐,๐๐๐ บาท (แก้ไขเพิ่มเติมโดยหนังสือกระทรวงการคลัง ด่วนที่สุด ที่ กค ๐๔๐๖.๓/ว ๑๔๔ ลงวันที่ ๒๐ พฤศจิกายน ๒๕๕๘ : ให้มีผลใช้บังคับตั้งแต่วันที่ ๑ ธันวาคม ๒๕๕๘ เป็นต้นไป)</p>	<p>๕.๑.๑๔ กรณีอากาศหนาวจัดผิดปกติมีอุณหภูมิต่ำกว่า ๘ องศาเซลเซียส และมีช่วงเวลาอากาศหนาวยาวนานติดต่อกันเกิน ๓ วัน ให้จ่ายค่าจัดซื้อเครื่องกันหนาว สงเคราะห์ประชาชนได้เท่าที่จ่ายจริง คนละไม่เกิน ๓๐๐ บาท ทั้งนี้ จังหวัดหนึ่งไม่เกิน งบประมาณปีละ ๑,๒๐๐,๐๐๐ บาท</p>
	<p>๕.๑.๑๕ ค่าเครื่องครัวและอุปกรณ์ในการประกอบอาหาร ที่สูญหายหรือได้รับความเสียหายและไม่สามารถนำกลับมาใช้ได้อีก เท่าที่จ่ายจริงครอบครัวละไม่เกิน ๓,๕๐๐ บาท</p>
	<p>๕.๑.๑๖ ค่าเครื่องนอน ที่สูญหาย หรือได้รับความเสียหายและไม่สามารถ นำกลับมาใช้ได้อีก หรือมีความจำเป็นต้องใช้ในการดำรงชีพกรณีไม่มีเครื่องนอนในการดำรงชีพ ขณะเกิดภัย เท่าที่จ่ายจริงคนละไม่เกิน ๑,๐๐๐ บาท</p>
<p>๕.๒ ด้านสังคมสงเคราะห์ ให้ดำเนินการช่วยเหลือผู้ประสบภัยพิบัติ ดังนี้</p>	<p>๕.๒ ด้านสังคมสงเคราะห์ ให้ดำเนินการช่วยเหลือผู้ประสบภัยพิบัติ โดยจัดโครงการ ฝึกอบรมส่งเสริมอาชีพพระยาสันเฑาะพื้นที่ประสบภัยพิบัติแก่ผู้ประสบภัยเพื่อให้มีรายได้ เลี้ยงดูครอบครัวในภาวะวิกฤต โดยให้เบิกค่าใช้จ่ายในการดำเนินงาน ดังนี้</p>
<p>๕.๒.๑ ช่วยเหลือเป็นเงินสงเคราะห์เพื่อบรรเทาภาวะวิกฤตเฉพาะหน้าแก่นักเรียน นักศึกษา ที่บิดา มารดา หรือผู้อุปการะเลี้ยงดู หรือผู้มีรายได้หลักเลี้ยงดูครอบครัวเสียชีวิต จากภัยพิบัติ คนละ ๕๐๐ บาท</p>	<p>ยกเลิก</p>

<p>หลักเกณฑ์การใช้จ่ายเงินอุดหนุน เพื่อช่วยเหลือผู้ประสบภัยพิบัติกรณีฉุกเฉิน พ.ศ. ๒๕๕๖</p>	<p>หลักเกณฑ์การใช้จ่ายเงินอุดหนุน เพื่อช่วยเหลือผู้ประสบภัยพิบัติกรณีฉุกเฉิน พ.ศ. ๒๕๖๓</p>
<p>๕.๒.๒ จัดโครงการฝึกอบรมส่งเสริมอาชีพพระยะสันเฉพาะพื้นที่ประสบภัยพิบัติแก่ผู้ประสบภัยเพื่อให้มีรายได้เลี้ยงดูครอบครัวในภาวะวิกฤต โดยให้เบิกค่าใช้จ่ายในการดำเนินงานเท่าที่จ่ายจริง ดังนี้</p>	<p>ยกเลิก</p>
<p>(๑) ค่าใช้จ่ายสำหรับอุปกรณ์การฝึกอาชีพเท่าที่จ่ายจริง คนละไม่เกิน ๒,๐๐๐ บาท</p>	<p>(๑) ค่าใช้จ่ายสำหรับอุปกรณ์การฝึกอาชีพ เท่าที่จ่ายจริงคนละ<u>ไม่เกิน ๒,๐๐๐ บาท</u></p>
<p>(๒) ค่าใช้จ่ายตอบแทนวิทยากร วันละไม่เกิน ๕๐๐ บาท ไม่เกิน ๑๐ วัน</p>	<p>(๒) ค่าใช้จ่ายตอบแทนวิทยากร <u>วันละไม่เกิน ๕๐๐ บาท</u> ไม่เกิน ๑๐ วัน</p>
<p>(๓) ค่าใช้จ่ายในการดำเนินงาน ปฏิบัติการฝึกอบรม เท่าที่จ่ายจริงภายในวงเงินไม่เกิน ๑๐,๐๐๐ บาท</p>	<p>(๓) ค่าใช้จ่ายในการดำเนินงาน ปฏิบัติการฝึกอบรม เท่าที่จ่ายจริงภายในวงเงินไม่เกิน ๑๐,๐๐๐ บาท</p>
<p>(๔) ค่าอุปกรณ์ในการลงทุนประกอบอาชีพที่ได้รับการฝึกอบรม เท่าที่จ่ายจริง ครัวละไม่เกิน ๔,๐๐๐ บาท</p>	<p>(๔) <u>เงินทุนประกอบอาชีพ</u>ที่ได้รับการฝึกอบรม เท่าที่จ่ายจริงครัวละไม่เกิน ๔,๐๐๐ บาท</p>
<p><b>๕.๓ ด้านการแพทย์และการสาธารณสุข</b> ให้ดำเนินการช่วยเหลือผู้ประสบภัยพิบัติ ดังนี้</p>	<p><b>๕.๓ ด้านการแพทย์และการสาธารณสุข</b> ให้ดำเนินการช่วยเหลือผู้ประสบภัยพิบัติ ดังนี้</p>
<p>๕.๓.๑ จัดหาวัสดุ เคมีภัณฑ์ อาหาร และเวชภัณฑ์ สำหรับแจกจ่ายประชาชน เพื่อให้ประชาชนได้บริโภคน้ำ อาหารที่ปลอดภัย ดังนี้</p>	<p>๕.๓.๑ จัดหาวัสดุ เคมีภัณฑ์ อาหาร และเวชภัณฑ์ สำหรับแจกจ่ายประชาชน เพื่อให้ประชาชนได้บริโภคน้ำ และอาหารที่ปลอดภัย ดังนี้</p>
<p>(๑) ค่าวัสดุ เคมีภัณฑ์ สำหรับไปทำความสะอาดบ่อน้ำดื่มของประชาชน บ่อน้ำละไม่เกิน ๓๐ บาท</p>	<p>(๑) ค่าวัสดุ เคมีภัณฑ์ สำหรับไปทำความสะอาดบ่อน้ำดื่มของประชาชน <u>บ่อน้ำละไม่เกิน ๒๕๐ บาท</u></p>
<p>(๒) น้ำดื่มแก่ครอบครัวที่ขาดแคลนน้ำสะอาดบริโภค ครัวละไม่เกิน ๒๐๐ บาท</p>	<p>(๒) <u>ค่าน้ำดื่ม</u>แก่ครอบครัวที่ขาดแคลนน้ำสะอาดบริโภค ครัวละไม่เกิน ๒๐๐ บาท</p>
<p>(๓) ค่าอาหารเสริมโปรตีน และอาหารที่มีประโยชน์ต่อร่างกายแก่ประชาชนผู้ประสบภัย เพื่อการฟื้นฟูสภาพร่างกายและเสริมสร้างภูมิคุ้มกันโรค ครัวละไม่เกิน ๕๐๐ บาท</p>	<p>(๓) ค่าอาหารเสริมโปรตีน และอาหารที่มีประโยชน์ต่อร่างกายแก่ประชาชนผู้ประสบภัย เพื่อการฟื้นฟูสภาพร่างกายและเสริมสร้างภูมิคุ้มกันโรค ครัวละไม่เกิน ๕๗๐ บาท</p>

<p>หลักเกณฑ์การใช้จ่ายเงินอุดหนุน เพื่อช่วยเหลือผู้ประสบภัยพิบัติกรณีฉุกเฉิน พ.ศ. ๒๕๕๖</p>	<p>หลักเกณฑ์การใช้จ่ายเงินอุดหนุน เพื่อช่วยเหลือผู้ประสบภัยพิบัติกรณีฉุกเฉิน พ.ศ. ๒๕๖๓</p>
	<p>(๔) ค่าวัสดุ เคมีภัณฑ์ สำหรับแจกจ่ายประชาชน เพื่อการปรับปรุง ด้านอนามัยสิ่งแวดล้อมและสุขภาพครัวเรือน ครัวเรือนละไม่เกิน ๒๕๐ บาท</p>
	<p>(๕) ค่ายาชุดช่วยเหลือผู้ประสบภัย (๘ รายการ) ราคาตามบัญชีราคา สำหรับหน่วยงานราชการ องค์การเภสัชกรรม</p>
<p>๕.๓.๒ จัดหาวัสดุ เคมีภัณฑ์ วัสดุวิทยาศาสตร์การแพทย์ สำหรับไปปฏิบัติงาน ช่วยเหลือประชาชน ปรับปรุงสุขภาพและอนามัยสิ่งแวดล้อม รวมทั้งการควบคุมป้องกันโรค ได้แก่</p>	<p>๕.๓.๒ จัดหาวัสดุ เคมีภัณฑ์ วัสดุวิทยาศาสตร์การแพทย์ สำหรับไปปฏิบัติงาน ช่วยเหลือประชาชน ปรับปรุงสุขภาพและอนามัยสิ่งแวดล้อม รวมทั้งการควบคุมป้องกันโรคได้ เท่าที่จ่ายจริงตามความจำเป็นและเหมาะสม ดังนี้</p>
<p>(๑) ค่าวัสดุ เคมีภัณฑ์ สำหรับทำความสะอาดบ่อน้ำสาธารณะ ติดตั้ง ประปาสนาม ทำลายแหล่งแพร่เชื้อโรค เท่าที่จ่ายจริงตามความจำเป็น</p>	<p>ยกเลิก</p>
<p>(๒) ค่าสารเคมีและวัสดุในกิจกรรมการล้างตลาด ได้แก่ ผงปูนคลอรีน ๖๕ % และถุงดำใส่ขยะ เท่าที่จ่ายจริงตามความจำเป็น</p>	<p>ยกเลิก</p>
<p>(๓) ค่าวัสดุวิทยาศาสตร์การแพทย์สำหรับทดสอบเชื้ออุจจาระร่วงอย่างแรง น้ำ อาหาร และเครื่องดื่ม จ่ายได้ตัวอย่างละไม่เกิน ๑๐๐ บาท</p>	<p>ยกเลิก</p>
<p>(๔) ค่าวัสดุวิทยาศาสตร์สำหรับเตรียมอาหารเลี้ยงเชื้อเพื่อนำส่งอุจจาระ จ่ายได้ตัวอย่างละไม่เกิน ๑๕ บาท และเพื่อนำส่งตัวอย่างน้ำ จ่ายได้ไม่เกินตัวอย่างละ ๒๕ บาท สำหรับตรวจหาเชื้อก่อโรคอุจจาระ</p>	<p>ยกเลิก</p>
<p>(๕) ค่าวัสดุวิทยาศาสตร์การแพทย์ สำหรับการทดสอบอาหารจ่ายได้ ตัวอย่างละไม่เกิน ๓๐ บาท</p>	<p>ยกเลิก</p>
<p>(๖) ค่าวัสดุวิทยาศาสตร์สำหรับตรวจวินิจฉัยโรคเลปโตสไปโรซิส จ่ายได้ ตัวอย่างละไม่เกิน ๕๐ บาท</p>	<p>ยกเลิก</p>

<p>หลักเกณฑ์การใช้จ่ายเงินอุดหนุน เพื่อช่วยเหลือผู้ประสบภัยพิบัติกรณีฉุกเฉิน พ.ศ. ๒๕๕๖</p>	<p>หลักเกณฑ์การใช้จ่ายเงินอุดหนุน เพื่อช่วยเหลือผู้ประสบภัยพิบัติกรณีฉุกเฉิน พ.ศ. ๒๕๖๓</p>
(๗) ค่ายาและเวชภัณฑ์ สำหรับการรักษาและควบคุมการแพร่ระบาดของโรคจ่ายได้ไม่เกินคนละ ๖๐ บาท	(๑) ค่ายาและเวชภัณฑ์ สำหรับการรักษาพยาบาลหรือป้องกันควบคุมการแพร่ระบาดของโรค
	(๒) ค่าวัสดุทางห้องปฏิบัติการหาเชื้อในคน
	(๓) ค่าวัสดุและชุดทดสอบ ทางห้องปฏิบัติการในน้ำ อาหาร และอากาศ
	(๔) ค่าตรวจวิเคราะห์ทางห้องปฏิบัติการหาเชื้อในคน
	(๕) ค่าตรวจวิเคราะห์ทางห้องปฏิบัติการในน้ำ อาหาร และอากาศ
๕.๓.๓ จัดหาวัสดุในการเก็บตัวอย่างอากาศ	๕.๓.๓ จัดหาวัสดุควบคุมและป้องกันโรคระบาดในภาวะภัยพิบัติ จัดหาและเวชภัณฑ์สำหรับไปปฏิบัติงาน การควบคุมป้องกันโรคและการปฏิบัติการด้านการแพทย์เพื่อช่วยเหลือประชาชนในภาวะภัยพิบัติ ได้แก่ ค่าวัสดุเก็บตัวอย่าง น้ำยา และสารเคมีในการเก็บตัวอย่าง และวิเคราะห์ก๊าซซัลเฟอร์ไดออกไซด์ เท่าที่จ่ายจริงตามความจำเป็นและเหมาะสม
(๑) ค่าวัสดุสำหรับเครื่องเก็บตัวอย่างฝุ่นละออง ขนาดเล็กกว่า ๑๐ ไมครอน ประกอบด้วย แปร่งถ่าน ๑ คู่ ปากกา เครื่องบันทึกอัตราการไหล แผ่นกราฟวงกลม บันทึกอัตราการไหล กระจกกรองใยแก้ว และค่าตรวจวิเคราะห์ทางห้องปฏิบัติการ ตัวอย่างละไม่เกิน ๔,๐๐๐ บาท	ยกเลิก
(๒) ค่าวัสดุเก็บตัวอย่างและน้ำยาวิเคราะห์ตะกั่ว ตัวอย่างละไม่เกิน ๕๐๐ บาท	ยกเลิก
(๓) ค่าวัสดุเก็บตัวอย่าง น้ำยา และสารเคมี ในการเก็บตัวอย่าง และวิเคราะห์แก๊สซัลเฟอร์ไดออกไซด์ ตัวอย่างละไม่เกิน ๓๐๐ บาท	ยกเลิก
(๔) ค่าวัสดุเก็บตัวอย่าง น้ำยา และสารเคมีในการเก็บตัวอย่าง และวิเคราะห์แก๊สไนโตรเจนไดออกไซด์ ตัวอย่างละไม่เกิน ๓๐๐ บาท	ยกเลิก

<p>หลักเกณฑ์การใช้จ่ายเงินอุดหนุนราชการ เพื่อช่วยเหลือผู้ประสบภัยพิบัติกรณีฉุกเฉิน พ.ศ. ๒๕๕๖</p>	<p>หลักเกณฑ์การใช้จ่ายเงินอุดหนุนราชการ เพื่อช่วยเหลือผู้ประสบภัยพิบัติกรณีฉุกเฉิน พ.ศ. ๒๕๖๓</p>
<p><b>๕.๔ ด้านการเกษตร</b> ให้ดำเนินการช่วยเหลือเป็นตัวเงินในลำดับแรกแก่ผู้ประสบภัยพิบัติที่ขึ้นทะเบียนกับหน่วยงานที่กำกับดูแลแต่ละด้านของกระทรวงเกษตรและสหกรณ์ ก่อนเกิดภัยพิบัติแล้วเท่านั้นโดยเบิกจ่ายได้ ดังนี้</p>	<p><b>๕.๔ ด้านการเกษตร</b> ให้ดำเนินการช่วยเหลือแก่ผู้ประสบภัยพิบัติที่ขึ้นทะเบียนและปรับปรุงทะเบียนกับหน่วยงานที่กำกับดูแลแต่ละด้านของกระทรวงเกษตรและสหกรณ์ ก่อนเกิดภัยพิบัติแล้วเท่านั้น โดยเบิกจ่ายได้ ดังนี้</p>
<p><b>๕.๔.๑ ด้านพืช</b> ๕.๔.๑.๑ ให้ดำเนินการให้ความช่วยเหลือผู้ประสบภัยที่พืชตายหรือเสียหาย เป็นค่าพันธุ์พืชและค่าปุ๋ย ตามหลักเกณฑ์ วิธีการ เงื่อนไข และอัตราที่กระทรวงเกษตรและสหกรณ์กำหนด ตามจำนวนพื้นที่ทำการเกษตรจริงที่ได้รับ ความเสียหาย ทั้งนี้ ไม่เกิน ๓๐ ไร่</p>	<p><b>๕.๔.๑ ด้านพืช</b> ๕.๔.๑.๑ ให้ดำเนินการให้ความช่วยเหลือผู้ประสบภัยที่พืชตายหรือเสียหาย ตามจำนวนพื้นที่ทำการเกษตรจริงที่ได้รับความเสียหาย ทั้งนี้ ไม่เกิน ครัวเรือนละ ๓๐ ไร่ โดยคิดจากต้นทุนการผลิตเฉลี่ย ดังนี้</p>
	<p>(๑) <u>กรณีพืชอายุสั้นเสียหาย ให้ช่วยเหลือต้นทุนการผลิตเฉลี่ย เฉพาะรายการค่าวัสดุ</u></p>
	<p>(๒) <u>กรณีไม้ผลไม่ยืนต้นเสียหาย ให้ช่วยเหลือต้นทุนการผลิตเฉลี่ย เฉพาะรายการค่าวัสดุและต้นทุนเฉลี่ยก่อนให้ผลผลิต</u></p>
<p>๕.๔.๑.๒ กรณีพื้นที่ทำการเพาะปลูกได้ถูกหิน ดิน ทราาย ไม้ โคลน รวมทั้งซากวัสดุทุกชนิดทับถมจนไม่สามารถใช้เพาะปลูกได้ และหน่วยงานของรัฐไม่สามารถเข้าไปให้ความช่วยเหลือกรณีดังกล่าวได้ ให้ช่วยเหลือค่าใช้จ่ายเป็นค่าจ้างเหมาในการขุดลอกขนย้ายหิน ดิน ทราาย ไม้ โคลน รวมทั้งซากวัสดุที่ทับถมพื้นที่แปลงเกษตรกรรม เพื่อให้สามารถใช้พื้นที่เพื่อการเพาะปลูกพืชอายุสั้นได้ในขนาดพื้นที่ ไม่เกิน ๕ ไร่</p>	<p>๕.๔.๑.๒ กรณีพื้นที่ทำการเพาะปลูกได้ถูกหิน ดิน ทราาย ไม้ โคลน รวมทั้งซากวัสดุทุกชนิดทับถมจนไม่สามารถใช้เพาะปลูกได้ และหน่วยงานของรัฐไม่สามารถเข้าไปให้ความช่วยเหลือกรณีดังกล่าวได้ ให้ช่วยเหลือค่าใช้จ่ายเป็นค่าจ้างในการขุดลอกขนย้ายหิน ดิน ทราาย ไม้ โคลน รวมทั้งซากวัสดุที่ทับถมพื้นที่แปลงเกษตรกรรม เพื่อให้สามารถใช้พื้นที่เพื่อการเพาะปลูกพืชได้ในขนาดพื้นที่ ไม่เกิน ๕ ไร่</p>
<p>๕.๔.๑.๓ กรณีราษฎรมีความจำเป็นต้องขนย้ายปัจจัยการผลิต และผลผลิต ที่คาดว่าจะได้รับผลกระทบจากภัยพิบัติ ให้ช่วยเหลือค่าใช้จ่ายในการขนย้ายปัจจัยการผลิตและผลผลิต ในอัตราร้อยละ ๕๐ ของปัจจัยการผลิตและผลผลิตของเกษตรกรที่ดำเนินการขนย้าย</p>	<p>๕.๔.๑.๓ กรณีประชาชนมีความจำเป็นต้องขนย้ายปัจจัยการผลิต และผลผลิต ที่คาดว่าจะได้รับผลกระทบจากภัยพิบัติ ให้ช่วยเหลือค่าใช้จ่ายในการขนย้ายปัจจัยการผลิตและผลผลิต ในอัตราร้อยละ ๕๐ ของปัจจัยการผลิตและผลผลิตของเกษตรกรที่ดำเนินการขนย้าย</p>

<p style="text-align: center;"><b>หลักเกณฑ์การใช้จ่ายเงินอุดหนุนพระราชการ</b> <b>เพื่อช่วยเหลือผู้ประสบภัยพิบัติกรณีฉุกเฉิน พ.ศ. ๒๕๕๖</b></p>	<p style="text-align: center;"><b>หลักเกณฑ์การใช้จ่ายเงินอุดหนุนพระราชการ</b> <b>เพื่อช่วยเหลือผู้ประสบภัยพิบัติกรณีฉุกเฉิน พ.ศ. ๒๕๖๓</b></p>
<p style="text-align: center;">๕.๔.๑.๔ กรณีเกิดการแพร่ระบาดของศัตรูพืช ให้จัดหาสารป้องกันกำจัดศัตรูพืช หรืออินทรีย์วัตถุ ตลอดจนวัสดุ อุปกรณ์ทุกชนิดในการกำจัดการแพร่ระบาดของศัตรูพืชทุกชนิด</p>	<p style="text-align: center;">ยกเลิก</p>
<p style="text-align: center;"><b>๕.๔.๒ ด้านประมง</b></p> <p>ให้ดำเนินการช่วยเหลือผู้ประสบภัยที่สัตว์น้ำตายหรือเสียหาย โดยสนับสนุน พันธุ์สัตว์น้ำ อาหารสัตว์น้ำ วัสดุทางการแพทย์ สารเคมีและยารักษาโรคที่จำเป็นได้ตามหลักเกณฑ์ วิธีการ เงื่อนไข และอัตราที่กระทรวงเกษตรและสหกรณ์กำหนด ตามความจำเป็นและเหมาะสม</p>	<p style="text-align: center;"><b>๕.๔.๒ ด้านประมง</b></p> <p>ให้ดำเนินการช่วยเหลือผู้ประสบภัยที่สัตว์น้ำตายหรือสูญหาย โดยสนับสนุน พันธุ์สัตว์น้ำ อาหารสัตว์น้ำ วัสดุทางการแพทย์ ได้ตามความจำเป็นและเหมาะสม</p>
<p style="text-align: center;"><b>๕.๔.๓ ด้านปศุสัตว์</b></p> <p>๕.๔.๓.๑ ให้ดำเนินการช่วยเหลือผู้ประสบภัยในกรณีที่เป็นการจัดหา พืชอาหารสัตว์ วัคซีนและเวชภัณฑ์รักษาสัตว์ เพื่อป้องกันและกำจัดโรค การฟื้นฟูสุขภาพ สัตว์เลี้ยงและจัดหาอาหารสำเร็จรูปตามราคาท้องตลาด หรือตามความจำเป็นและเหมาะสม</p>	<p style="text-align: center;"><b>๕.๔.๓ ด้านปศุสัตว์</b></p> <p>๕.๔.๓.๑ ให้ดำเนินการช่วยเหลือผู้ประสบภัยในกรณีที่เป็นการจัดหา <u>อาหารสัตว์ วัคซีนและเวชภัณฑ์รักษาสัตว์ เพื่อฟื้นฟูสุขภาพสัตว์เลี้ยงและจัดหาอาหารสัตว์ตามราคาท้องตลาด หรือตามความจำเป็นและเหมาะสม</u></p>
<p>๕.๔.๓.๒ ให้ดำเนินการให้ความช่วยเหลือผู้ประสบภัยที่สัตว์ตายหรือสูญหาย หรือแปลงหญ้าอาหารสัตว์เสียหายตามหลักเกณฑ์ วิธีการ เงื่อนไข และอัตราที่กระทรวงเกษตรและสหกรณ์กำหนด</p>	<p>๕.๔.๓.๒ ให้ดำเนินการให้ความช่วยเหลือผู้ประสบภัยที่สัตว์ตายหรือสูญหาย หรือแปลงหญ้าอาหารสัตว์เสียหายได้ตามความจำเป็นและเหมาะสม</p>
<p style="text-align: center;"><b>๕.๔.๔ ด้านการเกษตรอื่น</b></p> <p>๕.๔.๔.๑ ค่าใช้จ่ายในการดำเนินการปรับเกี่ยพื้นที่ การไถพรวน ยกร่อง การก่อสร้างคันดิน เพื่อการเพาะปลูกพืชหรือประกอบกิจกรรมด้านการเกษตรที่เป็นการบรรเทา ปัญหาความเดือดร้อนของผู้ประสบภัยพิบัติ</p>	<p style="text-align: center;"><b>๕.๔.๔ ด้านการเกษตรอื่น</b></p> <p>๕.๔.๔.๑ ค่าใช้จ่ายในการดำเนินการปรับเกี่ยพื้นที่ การไถพรวน ยกร่อง การก่อสร้างคันดิน เพื่อการเพาะปลูกพืชหรือประกอบกิจกรรมด้านการเกษตรที่เป็นการบรรเทา ปัญหาความเดือดร้อนของผู้ประสบภัยพิบัติ</p>

<p align="center"><b>หลักเกณฑ์การใช้จ่ายเงินอุดหนุนราชการ</b> <b>เพื่อช่วยเหลือผู้ประสบภัยพิบัติกรณีฉุกเฉิน พ.ศ. ๒๕๕๖</b></p>	<p align="center"><b>หลักเกณฑ์การใช้จ่ายเงินอุดหนุนราชการ</b> <b>เพื่อช่วยเหลือผู้ประสบภัยพิบัติกรณีฉุกเฉิน พ.ศ. ๒๕๖๓</b></p>
<p>๕.๔.๔.๒ ค่าซ่อมแซมอาคารชลประทานและระบบชลประทานให้สามารถใช้งานได้ในช่วงฉุกเฉิน โดยให้ดำเนินการได้เฉพาะในส่วนที่เกี่ยวกับการระบายน้ำ</p>	<p>๕.๔.๔.๒ ค่าซ่อมแซมอาคารชลประทานและระบบชลประทานให้สามารถใช้งานได้ในช่วงฉุกเฉิน โดยให้ดำเนินการได้เฉพาะในส่วนที่เกี่ยวกับการระบายน้ำ</p>
<p>๕.๔.๔.๓ ค่าจ้างเหมารถยนต์ ค่าระวางบรรทุกทางรถไฟและเรือบรรทุกของเอกชน เพื่อใช้ในการขนย้ายสัตว์เลี้ยงที่ประสบภัย และที่นำไปสนับสนุนหรือขนส่งพืชหญ้าอาหารสัตว์ หรืออาหารสัตว์ ให้เบิกจ่ายดังนี้</p> <p>(๑) ค่าจ้างเหมารถยนต์และเรือบรรทุกของเอกชน ให้จ่ายเป็นรายวันตามราคาท้องถื่น</p> <p>(๒) ค่าระวางบรรทุกทางรถไฟ ให้เบิกจ่ายได้เท่าที่จ่ายจริงตามความจำเป็น</p>	<p>๕.๔.๔.๓ ค่าจ้างเหมารถยนต์ ค่าระวางบรรทุกทางรถไฟและเรือบรรทุกของเอกชน เพื่อใช้ในการขนย้ายสัตว์เลี้ยงที่ประสบภัย และที่นำไปสนับสนุนหรือขนส่งพืชหญ้าอาหารสัตว์ หรืออาหารสัตว์ ให้เบิกจ่ายดังนี้</p> <p>(๑) ค่าจ้างเหมารถยนต์และเรือบรรทุกของเอกชน ให้จ่ายเป็นรายวันตามราคาท้องถื่น</p> <p>(๒) ค่าระวางบรรทุกทางรถไฟ ให้เบิกจ่ายได้เท่าที่จ่ายจริงตามความจำเป็น</p>
<p><b>๕.๕ ด้านบรรเทาสาธารณภัยให้ดำเนินการช่วยเหลือผู้ประสบภัยพิบัติ โดยเบิกจ่ายได้ดังนี้</b></p>	<p><b>๕.๕ ด้านบรรเทาสาธารณภัยให้ดำเนินการช่วยเหลือผู้ประสบภัยพิบัติ โดยเบิกจ่ายได้ดังนี้</b></p>
<p>๕.๕.๑ จัดหาภาชนะรองรับน้ำ เช่น โอ่งซีเมนต์ ถังเหล็กอาบสังกะสี ถังเก็บน้ำ ค.ส.ล. ถังปูนฉาบเสริมลวด หรือถังเก็บน้ำประเภทอื่น ๆ เพื่อช่วยเหลือราษฎรที่ขาดแคลนน้ำอุปโภคบริโภค</p>	<p>๕.๕.๑ จัดหาภาชนะรองรับน้ำ เช่น โอ่งซีเมนต์ ถังเหล็กอาบสังกะสี ถังเก็บน้ำ ค.ส.ล. ถังปูนฉาบเสริมลวด หรือถังเก็บน้ำประเภทอื่น ๆ เพื่อช่วยเหลือประชาชน ที่ขาดแคลนน้ำอุปโภคบริโภค</p>
<p>๕.๕.๒ ซ่อมแซมภาชนะรองรับน้ำที่ชำรุดเสียหาย เพื่อให้สามารถใช้เก็บน้ำไว้อุปโภคบริโภค</p>	<p>๕.๕.๒ ซ่อมแซมภาชนะรองรับน้ำที่ชำรุดเสียหาย เพื่อให้สามารถใช้เก็บน้ำไว้อุปโภคบริโภค</p>
<p>๕.๕.๓ ซ่อมแซมสิ่งสาธารณประโยชน์ที่ได้รับความเสียหายจากภัยพิบัติ ซึ่งมีได้อยู่ในความรับผิดชอบของส่วนราชการ ให้กระทำได้เฉพาะในกรณีเร่งด่วนจำเป็นเพื่อให้กลับคืนสู่สภาพเดิม โดยการซ่อมแซมนั้นต้องไม่ซ้ำซ้อนกับโครงการที่ได้รับงบประมาณดำเนินการในบริเวณนั้นอยู่แล้ว</p> <p>สำหรับการซ่อมแซมสิ่งสาธารณประโยชน์ที่อยู่ในความรับผิดชอบขององค์กรปกครองส่วนท้องถิ่น จะต้องเป็นกรณีที่ยังงบประมาณเพื่อกรณีฉุกเฉินหรือจำเป็น ซึ่งตั้งไว้ในปีนั้นได้ใช้จ่ายหมดแล้ว และหากไม่ซ่อมแซมจะบังเกิดความเสียหายต่อสิ่งสาธารณประโยชน์</p>	<p>๕.๕.๓ ซ่อมแซมสิ่งสาธารณประโยชน์ที่ได้รับความเสียหายจากภัยพิบัติ ซึ่งมีได้อยู่ในความรับผิดชอบของส่วนราชการ ให้กระทำได้เฉพาะในกรณีเร่งด่วนจำเป็นเพื่อให้กลับคืนสู่สภาพเดิม โดยการซ่อมแซมนั้นต้องไม่ซ้ำซ้อนกับโครงการที่ได้รับงบประมาณดำเนินการในบริเวณนั้นอยู่แล้ว</p> <p>สำหรับการซ่อมแซมสิ่งสาธารณประโยชน์ที่อยู่ในความรับผิดชอบขององค์กรปกครองส่วนท้องถิ่น จะต้องเป็นกรณีที่ยังงบประมาณเพื่อกรณีฉุกเฉินหรือจำเป็น ซึ่งตั้งไว้ในปีนั้นได้ใช้จ่ายหมดแล้ว และหากไม่ซ่อมแซมจะบังเกิดความเสียหายต่อสิ่งสาธารณประโยชน์</p>



<p style="text-align: center;"><b>หลักเกณฑ์การใช้จ่ายเงินอุดหนุนราชการ</b> <b>เพื่อช่วยเหลือผู้ประสบภัยพิบัติกรณีฉุกเฉิน พ.ศ. ๒๕๕๖</b></p>	<p style="text-align: center;"><b>หลักเกณฑ์การใช้จ่ายเงินอุดหนุนราชการ</b> <b>เพื่อช่วยเหลือผู้ประสบภัยพิบัติกรณีฉุกเฉิน พ.ศ. ๒๕๖๓</b></p>
<p>หรือสร้างความเดือดร้อนแก่ราษฎรโดยส่วนรวม ทั้งนี้ องค์กรปกครองส่วนท้องถิ่นต้องมีหนังสือยืนยันข้อมูลดังกล่าวด้วย</p> <p style="text-align: center;">สิ่งสาธารณประโยชน์ที่ต้องใช้ระยะเวลาดำเนินการซ่อมแซม เกิน ๔๕ วัน</p> <p>ให้ใช้งบประมาณปกติดำเนินการ</p> <p style="text-align: center;">สำหรับสะพานหรือถนน หรือถนนที่มีท่อระบายน้ำที่ได้รับความเสียหายจนไม่สามารถซ่อมแซมให้กลับคืนสู่สภาพเดิมได้ ให้ก่อสร้างสะพานไม้ชั่วคราว หรือเท่าที่จำเป็นเร่งด่วนเพื่อแก้ไขปัญหาเฉพาะหน้า</p> <p style="text-align: center;">กรณีในเขตชุมชนที่เกิดภัยพิบัติเป็นระยะเวลานาน ทำให้ราษฎรได้รับความเดือดร้อนในการสัญจรไปมา ให้จัดทำสะพานไม้ทางเดินชั่วคราวได้ เพื่อบรรเทาความเดือดร้อนตามความจำเป็น</p>	<p>หรือสร้างความเดือดร้อนแก่ประชาชนโดยส่วนรวม ทั้งนี้ องค์กรปกครองส่วนท้องถิ่นต้องมีหนังสือยืนยันข้อมูลดังกล่าวด้วย</p> <p style="text-align: center;">สิ่งสาธารณประโยชน์ที่ต้องใช้ระยะเวลาดำเนินการซ่อมแซม เกิน ๔๕ วัน</p> <p>ให้ใช้งบประมาณปกติดำเนินการ</p> <p style="text-align: center;">สำหรับสะพานหรือถนน หรือถนนที่มีท่อระบายน้ำที่ได้รับความเสียหายจนไม่สามารถซ่อมแซมให้กลับคืนสู่สภาพเดิมได้ ให้ก่อสร้างสะพานไม้ชั่วคราว หรือเท่าที่จำเป็นเร่งด่วน เพื่อแก้ไขปัญหาเฉพาะหน้า</p> <p style="text-align: center;">กรณีในเขตชุมชนที่เกิดภัยพิบัติเป็นระยะเวลานาน ทำให้ประชาชนได้รับความเดือดร้อนในการสัญจรไปมา ให้จัดทำสะพานไม้ทางเดินชั่วคราวได้ เพื่อบรรเทาความเดือดร้อนตามความจำเป็น</p>
<p>๕.๕.๔ จ้างเหมากำจัดสิ่งกีดขวางทางน้ำ อันได้แก่ สิ่งก่อสร้างสาธารณประโยชน์ที่กีดขวางทางน้ำ หรือกิ่งไม้ ต้นไม้ เศษสวะ กอไผ่ ฯลฯ ที่อุดช่องทางน้ำเป็นอุปสรรคต่อการระบายน้ำ ทำให้สิ่งสาธารณประโยชน์ด้านทานน้ำไม่ไหว เกิดความชำรุดเสียหาย หรือเกิดความเสียหายต่อชีวิตและทรัพย์สิน</p>	<p>๕.๕.๔ จ้างเหมากำจัดสิ่งกีดขวางทางน้ำ อันได้แก่ สิ่งก่อสร้างสาธารณประโยชน์ที่กีดขวางทางน้ำ หรือกิ่งไม้ ต้นไม้ เศษสวะ กอไผ่ ฯลฯ ที่อุดช่องทางน้ำเป็นอุปสรรคต่อการระบายน้ำ ทำให้สิ่งสาธารณประโยชน์ด้านทานน้ำไม่ไหว เกิดความชำรุดเสียหาย หรือเกิดความเสียหายต่อชีวิตและทรัพย์สิน</p>
	<p>๕.๕.๕ ค่าจัดท้าวสด ได้แก่ กระสอบทราย ดิน ลูกรั้ง เสาค้ำไม้แบบ เป็นต้น เพื่อนำไปแก้ไขเหตุการณ์กรณีเร่งด่วนฉุกเฉินจากภัยพิบัติที่จะทำความเสียหายต่อสิ่งสาธารณประโยชน์หรือความเสียหายต่อประชาชนโดยส่วนรวม เท่าที่จ่ายจริงตามความจำเป็นและเหมาะสม</p>
<p><b>๕.๖ ด้านการปฏิบัติงานให้ความช่วยเหลือผู้ประสบภัย ให้เบิกค่าใช้จ่ายดังนี้</b></p>	<p><b>๕.๖ ด้านการปฏิบัติงานให้ความช่วยเหลือผู้ประสบภัย ให้เบิกค่าใช้จ่ายดังนี้</b></p>
<p>๕.๖.๑ ค่าซ่อมแซมครุภัณฑ์ รวมทั้งยานพาหนะของทางราชการหรือเอกชน ที่นำมาช่วยเหลือโดยสมัครใจและไม่คิดมูลค่า ซึ่งชำรุดเสียหายในระหว่างปฏิบัติงานช่วยเหลือผู้ประสบภัย ตามความจำเป็นให้อยู่ในสภาพเดิม เฉพาะกรณีจำเป็นเร่งด่วนเพื่อการให้ความช่วยเหลือราษฎร ผู้ประสบภัยสำเร็จลุล่วงไปได้</p>	<p>๕.๖.๑ ค่าซ่อมแซมครุภัณฑ์ ยานพาหนะ เครื่องจักรกล เครื่องสูบน้ำ หรือผลักดันน้ำ เครื่องปั่นไฟ ตลอดจนเครื่องมืออุปกรณ์ด้านการกู้ชีพกู้ภัยของทางราชการ องค์กรปกครองส่วนท้องถิ่นและเอกชน ที่นำมาช่วยเหลือโดยสมัครใจและไม่คิดมูลค่า ซึ่งชำรุดเสียหายในระหว่างปฏิบัติงานช่วยเหลือผู้ประสบภัย ตามความจำเป็นให้อยู่ในสภาพเดิม เฉพาะกรณีจำเป็นเร่งด่วนเพื่อการให้ความช่วยเหลือประชาชนผู้ประสบภัยสำเร็จลุล่วงไปได้</p>

<p>หลักเกณฑ์การใช้จ่ายเงินอุดหนุนราชการ เพื่อช่วยเหลือผู้ประสบภัยพิบัติกรณีฉุกเฉิน พ.ศ. ๒๕๕๖</p>	<p>หลักเกณฑ์การใช้จ่ายเงินอุดหนุนราชการ เพื่อช่วยเหลือผู้ประสบภัยพิบัติกรณีฉุกเฉิน พ.ศ. ๒๕๖๓</p>
<p>๕.๖.๒ ค่าน้ำมันเชื้อเพลิงและหล่อลื่น รวมทั้งค่ากระแสไฟฟ้า สำหรับยานพาหนะ เครื่องจักรกล และเครื่องสูบน้ำหรือผลักดันน้ำของทางราชการ องค์กรปกครองส่วนท้องถิ่น และเอกชน ที่นำมาใช้ปฏิบัติงานช่วยเหลือโดยความสมัครใจโดยไม่คิดมูลค่าและคำนึงถึงความจำเป็นและประหยัด และการให้ราษฎรมีส่วนร่วมในการช่วยเหลือตนเองเป็นสำคัญ</p>	<p>๕.๖.๒ ค่าน้ำมันเชื้อเพลิงและหล่อลื่น รวมทั้งค่ากระแสไฟฟ้า สำหรับยานพาหนะ เครื่องจักรกล เครื่องสูบน้ำหรือผลักดันน้ำ <u>เครื่องปั่นไฟ</u> <u>ตลอดจนเครื่องมืออุปกรณ์ด้านการกู้ชีพกู้ภัย</u>ของทางราชการ องค์กรปกครองส่วนท้องถิ่นและเอกชนที่นำมาใช้ปฏิบัติงานช่วยเหลือโดยความสมัครใจโดยไม่คิดมูลค่าและคำนึงถึงความจำเป็นและการประหยัด และการให้ประชาชนมีส่วนร่วมในการช่วยเหลือตนเองเป็นสำคัญ</p>
<p>๕.๖.๓ กรณีที่เครื่องสูบน้ำหรือเครื่องผลักดันน้ำหรือยานพาหนะของทางราชการและเอกชนที่นำมาช่วยเหลือผู้ประสบภัยพิบัติมีไม่เพียงพอและไม่สามารถขอความร่วมมือจากภาคเอกชนได้ ให้เช่าหรือจ้างเหมาเครื่องสูบน้ำหรือเครื่องผลักดันน้ำหรือยานพาหนะเพื่อนำไปช่วยเหลือผู้ประสบภัยพิบัติได้เท่าที่จำเป็นเร่งด่วนโดยจ่ายค่าเช่าเป็นรายวันตามราคาท้องถิ่น</p>	<p>๕.๖.๓ กรณีที่เครื่องสูบน้ำหรือผลักดันน้ำ ยานพาหนะ <u>เครื่องจักรกล เครื่องปั่นไฟ</u> <u>ตลอดจนเครื่องมืออุปกรณ์ด้านการกู้ชีพกู้ภัย</u>ของทางราชการและเอกชนที่นำมาช่วยเหลือผู้ประสบภัยพิบัติมีไม่เพียงพอและไม่สามารถขอความร่วมมือจากภาคเอกชนได้ ให้เช่าหรือจ้างเหมาเครื่องสูบน้ำหรือผลักดันน้ำ ยานพาหนะ <u>เครื่องจักรกล เครื่องปั่นไฟ</u> <u>ตลอดจนเครื่องมืออุปกรณ์ด้านกู้ชีพกู้ภัย</u>เพื่อนำไปช่วยเหลือผู้ประสบภัยพิบัติได้เท่าที่จำเป็นเร่งด่วนโดยจ่ายค่าเช่าเป็นรายวันตามราคาท้องถิ่น</p>
<p>๕.๖.๔ ค่าจ้างเหมาหรือจ้างแรงงานแบกหามสิ่งของ รวมทั้งค่าจ้างเหมาแรงงานจัดหีบห่อให้ใช้เจ้าหน้าที่ของส่วนราชการก่อน ในกรณีที่มีเจ้าหน้าที่ไม่เพียงพอให้จ้างบุคคลภายนอกได้ ตามจำนวนที่เห็นควร ตามอัตราค่าจ้างแรงงานขั้นต่ำตามประกาศของกระทรวงแรงงาน</p>	<p>๕.๖.๔ ค่าจ้างเหมาหรือจ้างแรงงานแบกหามสิ่งของ รวมทั้งค่าจ้างเหมาแรงงานจัดหีบห่อให้ใช้เจ้าหน้าที่ของส่วนราชการก่อน ในกรณีที่มีเจ้าหน้าที่ไม่เพียงพอให้จ้างบุคคลภายนอกได้ ตามจำนวนที่เห็นควร ตามอัตราค่าจ้างแรงงานขั้นต่ำตามประกาศของกระทรวงแรงงาน</p>
<p>๕.๖.๕ ค่าตอบแทน ค่าตอบแทนการปฏิบัติงานนอกเวลา ค่าใช้จ่ายในการเดินทางสำหรับเจ้าหน้าที่ที่ออกปฏิบัติงานให้ความช่วยเหลือประชาชนในพื้นที่ประสบภัย ให้เบิกจ่ายได้ในกรณีที่งบประมาณปกติไม่เพียงพอ หรือมิได้ตั้งไว้เพื่อการนี้ และให้เบิกจ่ายตามระเบียบของทางราชการ ดังนี้</p>	<p>๕.๖.๕ ค่าตอบแทน ค่าตอบแทนการปฏิบัติงานนอกเวลา ค่าใช้จ่ายในการเดินทางสำหรับเจ้าหน้าที่ที่ออกปฏิบัติงานให้ความช่วยเหลือประชาชนในพื้นที่ประสบภัย ให้เบิกจ่ายได้ในกรณีที่งบประมาณปกติไม่เพียงพอ หรือมิได้ตั้งไว้เพื่อการนี้ <u>โดยให้เบิกจ่ายตามระเบียบของทางราชการ สำหรับเจ้าหน้าที่ที่ออกปฏิบัติงานดังต่อไปนี้ ให้เบิกจ่ายได้ ดังนี้</u></p>
<p>(๑) เจ้าหน้าที่ควบคุมเครื่องสูบน้ำหรือเครื่องผลักดันน้ำให้เบิกจ่ายได้ ๑ คน ต่อ ๑ จุด ที่ตั้งเครื่องสูบน้ำหรือเครื่องผลักดันน้ำ</p>	<p>(๑) เจ้าหน้าที่ควบคุมเครื่องสูบน้ำหรือเครื่องผลักดันน้ำให้เบิกจ่ายได้ <u>๒ คน</u> ต่อ ๑ จุด ที่ตั้งเครื่องสูบน้ำหรือเครื่องผลักดันน้ำ</p>

<p>หลักเกณฑ์การใช้จ่ายเงินอุดหนุนราชการ เพื่อช่วยเหลือผู้ประสบภัยพิบัติกรณีฉุกเฉิน พ.ศ. ๒๕๕๖</p>	<p>หลักเกณฑ์การใช้จ่ายเงินอุดหนุนราชการ เพื่อช่วยเหลือผู้ประสบภัยพิบัติกรณีฉุกเฉิน พ.ศ. ๒๕๖๓</p>
(๒) เจ้าหน้าที่คนขับรถยนต์บรรทุกเครื่องสูบน้ำ วัสดุ และครุภัณฑ์ ๑ คน ต่อรถยนต์ ๑ คัน	(๒) เจ้าหน้าที่คนขับรถยนต์บรรทุกเครื่องสูบน้ำ วัสดุ และครุภัณฑ์ ๑ คน ต่อรถยนต์ ๑ คัน
(๓) หน่วยแพทย์เคลื่อนที่ ออกปฏิบัติงาน ไม่เกิน ๑๐ คน ต่อหน่วยต่อครั้ง	(๓) หน่วยแพทย์เคลื่อนที่ ออกปฏิบัติงาน ไม่เกิน ๑๐ คน ต่อหน่วยต่อครั้ง
(๔) หน่วยสุขศึกษาและประชาสัมพันธ์เคลื่อนที่ ออกปฏิบัติงานไม่เกิน ๓ คน ต่อหน่วยต่อครั้ง	(๔) หน่วยสุขศึกษาและประชาสัมพันธ์เคลื่อนที่ ออกปฏิบัติงานไม่เกิน ๓ คน ต่อหน่วยต่อครั้ง
(๕) หน่วยปฏิบัติงานด้านควบคุมป้องกันโรค ออกปฏิบัติงาน ครั้งละไม่เกิน ๓ คน	(๕) หน่วยปฏิบัติงานด้านควบคุมป้องกันโรค ออกปฏิบัติงาน ครั้งละไม่เกิน ๓ คน
(๖) ค่าตอบแทนสำหรับบุคคลภายนอกให้เบิกจ่ายตามอัตราค่าจ้าง แรงงานขั้นต่ำตามประกาศของกระทรวงแรงงาน	(๖) ค่าตอบแทนสำหรับบุคคลภายนอกให้เบิกจ่ายตามอัตราค่าจ้าง แรงงานขั้นต่ำตามประกาศของกระทรวงแรงงาน
๕.๖.๖ ค่าอาหารจัดเลี้ยงเจ้าหน้าที่ของทางราชการและผู้มาให้ความช่วยเหลือ วันละไม่เกิน ๓ มื้อ มื้อละไม่เกิน ๓๐ บาทต่อคน ทั้งนี้ เจ้าหน้าที่ของทางราชการและผู้มาให้ความช่วยเหลือ ต้องไม่ได้รับเงินอื่นใดจากทางราชการอีก	๕.๖.๖ ค่าอาหารจัดเลี้ยงเจ้าหน้าที่ของทางราชการและผู้มาให้ความช่วยเหลือ วันละไม่เกิน ๓ มื้อ มื้อละไม่เกิน ๕๐ บาทต่อคน ทั้งนี้ เจ้าหน้าที่ของทางราชการและผู้มาให้ความช่วยเหลือ ต้องไม่ได้รับเงินอื่นใดจากทางราชการอีก
๕.๖.๗ ค่าใช้จ่ายในการรับ - ส่ง และติดต่อ สื่อสาร เท่าที่จ่ายจริง	๕.๖.๗ ค่าใช้จ่ายในการรับ - ส่ง และติดต่อสื่อสาร เท่าที่จ่ายจริง
๕.๖.๘ ค่าวัสดุสำนักงานซึ่งเกี่ยวเนื่องในการช่วยเหลือผู้ประสบภัยและค่าวัสดุ ในการจัดหีบห่อ ค่าจ้างเหมาบริการอื่น ๆ ที่จำเป็น เช่น เช่าเครื่องถ่ายเอกสาร เครื่องคอมพิวเตอร์ เป็นต้น ให้เบิกได้ตามระเบียบของทางราชการ	๕.๖.๘ ค่าวัสดุสำนักงานซึ่งเกี่ยวเนื่องในการช่วยเหลือผู้ประสบภัยและค่าวัสดุ ในการจัดหีบห่อ ค่าจ้างเหมาบริการอื่น ๆ ที่จำเป็น เช่น เช่าเครื่องถ่ายเอกสาร เครื่องคอมพิวเตอร์ เป็นต้น ให้เบิกได้ตามระเบียบของทางราชการ
๕.๗ กรณีมีความจำเป็น หากรายการใดมิได้กำหนดให้จ่ายเป็นเงิน ให้อยู่ในดุลยพินิจของผู้มีอำนาจอนุมัติให้การช่วยเหลือพิจารณาให้จ่ายเป็นเงินก็ได้ โดยคำนึงถึงสภาพ และเหตุการณ์ตามความเหมาะสม	๕.๗ กรณีมีความจำเป็น หากรายการใดมิได้กำหนดให้จ่ายเป็นเงิน ให้อยู่ในดุลยพินิจของผู้มีอำนาจอนุมัติให้การช่วยเหลือพิจารณาให้จ่ายเป็นเงินก็ได้ โดยคำนึงถึงสภาพ และเหตุการณ์ตามความเหมาะสม

<p>หลักเกณฑ์การใช้จ่ายเงินอุดหนุนราชการ เพื่อช่วยเหลือผู้ประสบภัยพิบัติกรณีฉุกเฉิน พ.ศ. ๒๕๕๖</p>	<p>หลักเกณฑ์การใช้จ่ายเงินอุดหนุนราชการ เพื่อช่วยเหลือผู้ประสบภัยพิบัติกรณีฉุกเฉิน พ.ศ. ๒๕๖๓</p>
<p>๕.๘ ในกรณีที่เกิดภัยพิบัติกรณีฉุกเฉินตามระเบียบกระทรวงการคลังว่าด้วยเงินอุดหนุนราชการเพื่อช่วยเหลือผู้ประสบภัยพิบัติกรณีฉุกเฉิน ซึ่งมีใช้ข้อศกภัย วาตภัย อุทกภัย ภัยแล้ง ภาวะฝนแล้ง ฝนทิ้งช่วง ภัยจากลูกเห็บ ภัยอันเกิดจากไฟฟ้า ภัยที่เกิดจากโรคหรือการระบาดของแมลงหรือศัตรูพืช อากาศหนาวจัดผิดปกติ ภัยสงคราม และภัยอันเนื่องมาจากการกระทำของผู้ก่อการร้ายกองกำลังจากนอกประเทศให้ดำเนินการดังต่อไปนี้</p>	<p>ยกเลิก</p>
<p>๕.๘.๑ ระดับอำเภอ กิ่งอำเภอ หรือจังหวัดให้ ก.ช.ภ.อ. หรือ ก.ช.ภ.กอ. นำเสนอ ก.ช.ภ.จ. และให้ ก.ช.ภ.จ. นำเสนอผู้ว่าราชการจังหวัดอนุมัติให้ ก.ช.ภ.อ. หรือ ก.ช.ภ.กอ. หรือ ก.ช.ภ.จ. ให้การช่วยเหลือในด้านการเกษตร ด้านการดำรงชีพ ด้านสังคมสงเคราะห์ ด้านการแพทย์ และการสาธารณสุข ด้านบรรเทาสาธารณภัย และด้านอื่น ๆ ได้เป็นกรณีพิเศษ โดยให้พิจารณาถึงความจำเป็นและประหยัดเป็นสำคัญ</p>	<p>ยกเลิก</p>
<p>๕.๘.๒ กรุงเทพมหานคร ให้กระทรวงการพัฒนาสังคมและความมั่นคงของมนุษย์ กระทรวงเกษตรและสหกรณ์ กระทรวงสาธารณสุข และกรมป้องกันและบรรเทาสาธารณภัย พิจารณาให้การช่วยเหลืออันเป็นงานในหน้าที่ของตนได้เป็นกรณีพิเศษ โดยให้พิจารณาถึงความจำเป็น และประหยัด เป็นสำคัญ</p>	<p>ยกเลิก</p>
<p>๖. การให้ความช่วยเหลือข้างต้น ให้มีการประสานงานกันระหว่างส่วนราชการ หน่วยงานอื่นของรัฐ องค์กรปกครองส่วนท้องถิ่น เอกชน และองค์กรการกุศลที่เกี่ยวข้อง เพื่อให้การช่วยเหลือทั่วถึง ไม่ซ้ำซ้อนกัน และการให้ความช่วยเหลือดังกล่าวให้ถือปฏิบัติเช่นเดียวกับเงินงบประมาณรายจ่ายโดยอนุโลม</p>	<p>๖. การให้ความช่วยเหลือข้างต้น ให้มีการประสานงานกันระหว่างส่วนราชการ หน่วยงานอื่นของรัฐ องค์กรปกครองส่วนท้องถิ่น เอกชน และองค์กรการกุศลที่เกี่ยวข้อง เพื่อให้การช่วยเหลือทั่วถึงไม่ซ้ำซ้อนกัน และการให้ความช่วยเหลือดังกล่าวให้ถือปฏิบัติเช่นเดียวกับเงินงบประมาณรายจ่ายโดยอนุโลม</p>
<p>๗. ให้จังหวัดรายงานผลการปฏิบัติงานให้การช่วยเหลือผู้ประสบภัยพิบัติกรณีฉุกเฉินไปให้กรมป้องกันและบรรเทาสาธารณภัยและสำนักงานคลังจังหวัดทราบทุก ๆ ๑๕ วัน จนกว่าจะดำเนินการแล้วเสร็จ</p> <p>ให้กรมป้องกันและบรรเทาสาธารณภัย แต่งตั้งเจ้าหน้าที่ออกไปตรวจสอบติดตามผลการปฏิบัติงานของจังหวัดอีกทางหนึ่งด้วย</p>	<p>๗. ให้จังหวัดรายงานผลการปฏิบัติงานให้การช่วยเหลือผู้ประสบภัยพิบัติกรณีฉุกเฉินไปให้กรมป้องกันและบรรเทาสาธารณภัยและสำนักงานคลังจังหวัดทราบทุก ๆ ๑๕ วัน จนกว่าจะดำเนินการแล้วเสร็จ</p> <p>ให้กรมป้องกันและบรรเทาสาธารณภัย แต่งตั้งเจ้าหน้าที่ออกไปตรวจสอบติดตามผลการปฏิบัติงานของจังหวัดอีกทางหนึ่งด้วย</p>

<p style="text-align: center;"><b>หลักเกณฑ์การใช้จ่ายเงินอุดหนุน เพื่อช่วยเหลือผู้ประสบภัยพิบัติกรณีฉุกเฉิน พ.ศ. ๒๕๕๖</b></p>	<p style="text-align: center;"><b>หลักเกณฑ์การใช้จ่ายเงินอุดหนุน เพื่อช่วยเหลือผู้ประสบภัยพิบัติกรณีฉุกเฉิน พ.ศ. ๒๕๖๓</b></p>
<p>๘. ให้กระทรวงการพัฒนาสังคมและความมั่นคงของมนุษย์ กระทรวงเกษตรและสหกรณ์ กระทรวงสาธารณสุข และกรมป้องกันและบรรเทาสาธารณภัย มีอำนาจกำหนดหลักเกณฑ์ วิธีปฏิบัติปลีกย่อยเกี่ยวกับการให้ความช่วยเหลือผู้ประสบภัยตามหลักเกณฑ์และวิธีการ ให้ความช่วยเหลือตามข้อ ๕ ได้เท่าที่ไม่ขัดหรือแย้งกับหลักเกณฑ์และวิธีดำเนินการนี้</p>	<p>๘. ให้กระทรวงการพัฒนาสังคมและความมั่นคงของมนุษย์ กระทรวงเกษตรและสหกรณ์ กระทรวงสาธารณสุข และกรมป้องกันและบรรเทาสาธารณภัย มีอำนาจกำหนดหลักเกณฑ์ วิธีปฏิบัติปลีกย่อยเกี่ยวกับการให้ความช่วยเหลือผู้ประสบภัยตามหลักเกณฑ์และวิธีการ ให้ความช่วยเหลือตามข้อ ๕ <u>และเสนอต่อกระทรวงการคลังเพื่อพิจารณาให้ความเห็นชอบ</u></p>
<p>๙. กรณีที่มีความจำเป็นต้องให้ความช่วยเหลือนอกเหนือจากหลักเกณฑ์และวิธีดำเนินการนี้ ให้ขออนุมัติต่อกระทรวงการคลัง</p>	<p>๙. กรณีที่มีความจำเป็นต้องให้ความช่วยเหลือนอกเหนือจากหลักเกณฑ์และวิธีดำเนินการนี้ ให้ขออนุมัติต่อกระทรวงการคลัง</p>
<p>๑๐. ให้ส่วนราชการที่มีวงเงินอุดหนุนตามระเบียบนี้ แจ้งข้อมูลและรายละเอียด เกี่ยวกับการใช้จ่ายเงินอุดหนุนเพื่อช่วยเหลือผู้ประสบภัยพิบัติตามแบบและเงื่อนไข ที่กระทรวงการคลังกำหนด</p>	<p>๑๐. ให้ส่วนราชการที่มีวงเงินอุดหนุนตามระเบียบนี้ แจ้งข้อมูลและรายละเอียด เกี่ยวกับการใช้จ่ายเงินอุดหนุนเพื่อช่วยเหลือผู้ประสบภัยพิบัติตามแบบและเงื่อนไข ที่กระทรวงการคลังกำหนด</p>
	<p>๑๑. ในระหว่างที่ยังมิได้กำหนดหลักเกณฑ์วิธีปฏิบัติปลีกย่อยเกี่ยวกับการให้ความช่วยเหลือ ผู้ประสบภัยตามหลักเกณฑ์นี้ ให้ใช้หลักเกณฑ์และวิธีการเกี่ยวกับการให้ความช่วยเหลือผู้ประสบ ภัยพิบัติที่ออกตามหลักเกณฑ์การใช้จ่ายเงินอุดหนุนเพื่อช่วยเหลือผู้ประสบภัยพิบัติกรณีฉุกเฉิน พ.ศ. ๒๕๕๖ ไปพลางก่อนจนกว่าจะมีการกำหนดหลักเกณฑ์วิธีปฏิบัติปลีกย่อยที่ส่วนราชการตามข้อ ๘ กำหนด เพื่อช่วยเหลือผู้ประสบภัยพิบัติกรณีฉุกเฉินตามหลักเกณฑ์นี้</p>
<p style="text-align: center;">ประกาศ ณ วันที่ ๒๑ มีนาคม พ.ศ.๒๕๕๖ สุภา ปิยะจิตตะ (นางสุภา ปิยะจิตตะ) รองปลัดกระทรวงการคลัง หัวหน้ากลุ่มภารกิจด้านรายจ่ายและหนี้สิน ปฏิบัติราชการแทนปลัดกระทรวงการคลัง</p>	<p style="text-align: center;">ประกาศ ณ วันที่ ๕ ตุลาคม พ.ศ.๒๕๖๓ นายจำเริญ โพธิยอด (นายจำเริญ โพธิยอด) รองปลัดกระทรวงการคลัง หัวหน้ากลุ่มภารกิจด้านรายจ่ายและหนี้สิน ปฏิบัติราชการแทนปลัดกระทรวงการคลัง</p>

จัดทำโดย : กองช่วยเหลือผู้ประสบภัย  
กรมป้องกันและบรรเทาสาธารณภัย  
กระทรวงมหาดไทย

๕๓

ด่วนที่สุด

ที่ กค ๐๔๐๒.๔/๑๑๙๐

ส่วนช่วยเหลือผู้ประสบภัยภูมิภาค  
 เลขรับ..... 9116  
 วันที่ - 7 ต.ค. 2563  
 เวลา..... 16.21



กองช่วยเหลือผู้ประสบภัย  
 เลขที่..... 11457  
 วันที่ - ๗ ต.ค. ๒๕๖๓  
 เวลา..... 16.10๕.

กรมป้องกันและบรรเทาสาธารณภัย  
 เลขรับ..... 65๐๓๖  
 วันที่ - ๗ ต.ค. ๒๕๖๓  
 เวลา..... ๑๖.๐๕

กระทรวงการคลัง  
 ถนนพระรามที่ ๖ กทม. ๑๐๔๐๐

๕ ตุลาคม ๒๕๖๓

เรื่อง การกำหนดหลักเกณฑ์การใช้จ่ายเงินอุดหนุนราชการเพื่อช่วยเหลือผู้ประสบภัยพิบัติกรณีฉุกเฉิน  
 เรียน ปลัดกระทรวงมหาดไทย ปลัดกระทรวงเกษตรและสหกรณ์ ปลัดกระทรวงกลาโหม ปลัดกระทรวง  
 การพัฒนาสังคมและความมั่นคงของมนุษย์ ปลัดกระทรวงสาธารณสุข ปลัดสำนักนายกรัฐมนตรี  
 อธิบดีกรมป้องกันและบรรเทาสาธารณภัย ผู้ว่าราชการจังหวัด

สิ่งที่ส่งมาด้วย สำเนาหลักเกณฑ์การใช้จ่ายเงินอุดหนุนราชการเพื่อช่วยเหลือผู้ประสบภัยพิบัติกรณีฉุกเฉิน  
 พ.ศ. ๒๕๖๓

ด้วยระเบียบกระทรวงการคลัง ว่าด้วยเงินอุดหนุนราชการเพื่อช่วยเหลือผู้ประสบภัยพิบัติ  
 กรณีฉุกเฉิน พ.ศ. ๒๕๖๒ มีผลบังคับใช้ตั้งแต่วันที่ ๑๔ พฤษภาคม ๒๕๖๒ โดยระเบียบฯ ข้อ ๒๗ กำหนดให้  
 การจ่ายเงินอุดหนุนราชการเพื่อช่วยเหลือผู้ประสบภัยพิบัติกรณีฉุกเฉินให้จ่ายเป็นค่าใช้จ่ายตามหลักเกณฑ์  
 วิธีการ เงื่อนไข และอัตราที่กระทรวงการคลังกำหนด และข้อ ๔๐ กำหนดให้ในระหว่างที่ยังมิได้กำหนด  
 หลักเกณฑ์ วิธีการ เงื่อนไข และอัตราในการจ่ายเงินอุดหนุนราชการตามระเบียบนี้ ให้ใช้หลักเกณฑ์และวิธีการ  
 เกี่ยวกับการให้ความช่วยเหลือผู้ประสบภัยพิบัติที่ออกตามระเบียบกระทรวงการคลัง ว่าด้วยเงินอุดหนุนราชการ  
 เพื่อช่วยเหลือผู้ประสบภัยพิบัติกรณีฉุกเฉิน พ.ศ. ๒๕๕๖ ไปพลางก่อน จนกว่าจะมีการกำหนดหลักเกณฑ์  
 วิธีการ เงื่อนไข และอัตราที่กระทรวงการคลังกำหนด เพื่อช่วยเหลือผู้ประสบภัยพิบัติกรณีฉุกเฉินตามระเบียบนี้

กระทรวงการคลังพิจารณาแล้ว ขอเรียนว่า เพื่อให้เป็นไปตามระเบียบกระทรวงการคลัง  
 ว่าด้วยเงินอุดหนุนราชการเพื่อช่วยเหลือผู้ประสบภัยพิบัติกรณีฉุกเฉิน พ.ศ. ๒๕๖๒ จึงกำหนดหลักเกณฑ์  
 การใช้จ่ายเงินอุดหนุนราชการเพื่อช่วยเหลือผู้ประสบภัยพิบัติกรณีฉุกเฉิน พ.ศ. ๒๕๖๓ ขึ้นใช้บังคับ  
 กรณีให้ความช่วยเหลือผู้ประสบภัยพิบัติกรณีฉุกเฉิน รายละเอียดปรากฏตามสิ่งที่ส่งมาด้วย

จึงเรียนมาเพื่อโปรดทราบและถือปฏิบัติต่อไป

ขอแสดงความนับถือ

(นายจำเรญ โพธิยอด)

รองปลัดกระทรวงการคลัง  
 หัวหน้ากลุ่มภารกิจด้านรายจ่ายและหนี้สิน  
 ปฏิบัติราชการแทนปลัดกระทรวงการคลัง

กรมบัญชีกลาง  
 กองกฎหมาย  
 โทร. ๐ ๒๑๒๗ ๗๐๐๐ ต่อ ๔๓๒๐  
 โทรสาร ๐ ๒๑๒๗ ๗๒๕๐

๑๐๐๓๖๖๖๖

## หลักเกณฑ์การใช้จ่ายเงินอุดหนุนราชการเพื่อช่วยเหลือผู้ประสบภัยพิบัติกรณีฉุกเฉิน พ.ศ. ๒๕๖๓

โดยที่เป็นการสมควรปรับปรุงหลักเกณฑ์และวิธีดำเนินการเกี่ยวกับการให้ความช่วยเหลือผู้ประสบภัยพิบัติกรณีฉุกเฉิน ให้มีความเหมาะสมยิ่งขึ้น

อาศัยอำนาจตามความในข้อ ๒๗ แห่งระเบียบกระทรวงการคลัง ว่าด้วยเงินอุดหนุนราชการเพื่อช่วยเหลือผู้ประสบภัยพิบัติกรณีฉุกเฉิน พ.ศ. ๒๕๖๒ กระทรวงการคลังจึงกำหนดหลักเกณฑ์และวิธีดำเนินการให้ความช่วยเหลือผู้ประสบภัยพิบัติกรณีฉุกเฉินไว้ดังต่อไปนี้

๑. หลักเกณฑ์นี้เรียกว่า “หลักเกณฑ์การใช้จ่ายเงินอุดหนุนราชการเพื่อช่วยเหลือผู้ประสบภัยพิบัติกรณีฉุกเฉิน พ.ศ. ๒๕๖๓”

๒. หลักเกณฑ์นี้ให้ใช้บังคับตั้งแต่วันที่ ๑ พฤศจิกายน ๒๕๖๓ เป็นต้นไป

๓. ให้ยกเลิกหลักเกณฑ์การใช้จ่ายเงินอุดหนุนราชการเพื่อช่วยเหลือผู้ประสบภัยพิบัติกรณีฉุกเฉิน พ.ศ. ๒๕๕๖ ประกาศ ณ วันที่ ๒๑ มีนาคม พ.ศ. ๒๕๕๖

บรรดาหลักเกณฑ์ และคำสั่งอื่นใดที่กำหนดไว้แล้วในหลักเกณฑ์นี้ หรือซึ่งขัดหรือแย้งกับหลักเกณฑ์นี้ ให้ใช้หลักเกณฑ์นี้แทน

๔. ขอบเขตการจ่ายเงินอุดหนุนราชการ จะต้องเป็นการช่วยเหลือผู้ประสบภัยพิบัติกรณีฉุกเฉิน ตามความหมายแห่งระเบียบกระทรวงการคลัง ว่าด้วยเงินอุดหนุนราชการเพื่อช่วยเหลือผู้ประสบภัยพิบัติกรณีฉุกเฉิน

๕. การจ่ายเงินอุดหนุนราชการเพื่อช่วยเหลือผู้ประสบภัยพิบัติกรณีฉุกเฉิน ให้ปฏิบัติตามหลักเกณฑ์ วิธีการ เงื่อนไข และอัตราดังต่อไปนี้

๕.๑ ด้านการดำรงชีพ ให้ดำเนินการช่วยเหลือเป็นสิ่งของหรือจ่ายเป็นเงิน โดยคำนึงถึงสภาพและเหตุการณ์ตามความเหมาะสม ดังนี้

๕.๑.๑ ค่าอาหารจัดเลี้ยง วันละไม่เกิน ๓ มื้อ มื้อละไม่เกิน ๕๐ บาท ต่อคน

๕.๑.๒ ค่าถุงยังชีพ ชุดละไม่เกิน ๗๐๐ บาท ต่อครอบครัว

๕.๑.๓ ค่าจัดซื้อหรือจัดหาผ้าสำหรับบริโภคและใช้สอยในที่อยู่อาศัย เท่าที่จ่ายจริงตามความจำเป็นจนกว่าเหตุการณ์ประสบภัยพิบัติจะเข้าสู่ภาวะปกติ

๕.๑.๔ ค่าใช้จ่ายในการดำรงชีพเบื้องต้น กรณีที่อยู่อาศัยได้รับความเสียหายทั้งหลัง เท่าที่จ่ายจริงครอบครัวละไม่เกิน ๓,๘๐๐ บาท

๕.๑.๕ ค่าวัสดุซ่อมแซมที่อยู่อาศัยประจำ ซึ่งผู้ประสบภัยพิบัติเป็นเจ้าของ ที่ได้รับความเสียหาย เท่าที่จ่ายจริงหลังละไม่เกิน ๔๘,๕๐๐ บาท

๕.๑.๖ ค่าวัสดุซ่อมแซมหรือสร้างยุ้งข้าว โรงเรือนสำหรับเก็บพืชผลและคอกสัตว์ ที่ได้รับความเสียหาย เท่าที่จ่ายจริงครอบครัวละไม่เกิน ๕,๗๐๐ บาท

๕.๑.๗ กรณีที่ผู้ประสบภัยพิบัติเข้าบ้านเรือนของผู้อื่น และบ้านเช่าเสียหายจากภัยพิบัติทั้งหลังหรือเสียหายบางส่วนจนอยู่อาศัยไม่ได้ ให้ช่วยเหลือเป็นค่าเช่าบ้านแก่ผู้ประสบภัยพิบัติ เท่าที่จ่ายจริงในอัตราครอบครัวละไม่เกินเดือนละ ๑,๘๐๐ บาท เป็นเวลาไม่เกิน ๒ เดือน

๕.๑.๘ ค่าตัดแปลงสถานที่สำหรับเป็นที่พักชั่วคราว เท่าที่จ่ายจริงครอบครัวละไม่เกิน ๒,๕๐๐ บาท หรือค่าผ้าใบหรือผ้าพลาสติกหรือวัสดุอื่น ๆ สำหรับกันแดดกันฝน เท่าที่จ่ายจริงครอบครัวละไม่เกิน ๑,๐๐๐ บาท

๕.๑.๙ ค่าใช้จ่ายที่ส่วนราชการจัดหาสาธารณูปโภคในที่พักชั่วคราว

(๑) ค่าไฟฟ้า ให้เป็นไปตามที่การไฟฟ้านครหลวงหรือการไฟฟ้าส่วนภูมิภาคจะเรียกเก็บ สำหรับกรณีที่ห้องที่นั้นไม่มีไฟฟ้า ให้จัดอุปกรณ์แสงสว่างอื่น ๆ ทดแทนได้ เท่าที่จ่ายจริงตามความจำเป็น

(๒) จัดหาน้ำบริโภคและใช้สอยจากหน่วยงานที่จังหวัดและอำเภอมีอยู่ เช่น การประปาส่วนภูมิภาค การประปานครหลวง หน่วยดับเพลิงเทศบาล เป็นต้น หรือจัดซื้ออุปกรณ์บรรจุน้ำ ตามความจำเป็นของจำนวนผู้ประสภภัยพิบัติ รวมทั้งการจัดซื้อเพื่อบริโภคใช้สอย เท่าที่จ่ายจริงตามความจำเป็น

(๓) จัดสร้างหรือจัดหาห้องน้ำ ห้องส้วม ๑ ที่ ต่อ ๑๐ คน เท่าที่จ่ายจริงเฉลี่ยที่ละไม่เกิน ๑,๗๐๐ บาท

(๔) จัดสร้างที่รองรับ ทำลาย หรือกำจัดขยะมูลฝอย เท่าที่จ่ายจริงตามความจำเป็น

๕.๑.๑๐ ค่าเครื่องนุ่งห่มที่ได้รับความเสียหายและไม่สามารถนำกลับมาใช้ได้อีก หรือมีความจำเป็นต้องใช้ในการดำรงชีพ กรณีไม่มีเครื่องนุ่งห่มในการดำรงชีพขณะเกิดภัย รายละเอียดไม่เกิน ๑,๑๐๐ บาท

๕.๑.๑๑ ค่าเครื่องมือประกอบอาชีพ และหรือเงินทุนสำหรับผู้ประสภภัยพิบัติ ที่เป็นอาชีพหลักในการหาเลี้ยงครอบครัวของผู้ประสภภัยพิบัติ เท่าที่จ่ายจริงครอบครัวละไม่เกิน ๑๑,๔๐๐ บาท

๕.๑.๑๒ ค่าช่วยเหลือผู้บาดเจ็บ

(๑) กรณีบาดเจ็บสาหัสที่ต้องรักษาในสถานพยาบาลติดต่อกัน ตั้งแต่ ๓ วันขึ้นไป ให้จ่ายเงินช่วยเหลือเบื้องต้นเป็นเงินจำนวน ๔,๐๐๐ บาท

(๒) กรณีบาดเจ็บจนถึงขั้นพิการไม่สามารถประกอบอาชีพตามปกติได้ ให้ช่วยเหลือเบื้องต้นเป็นเงินจำนวน ๑๓,๓๐๐ บาท

(๓) กรณีภัยพิบัติที่เป็นสาธารณภัยขนาดใหญ่หรือรุนแรงเป็นที่สะท้อนขวัญของประชาชนทั่วไป ให้จ่ายเงินและหรือสิ่งของปลอบขวัญผู้ที่ได้รับบาดเจ็บที่รักษาตัวในสถานพยาบาล รายละเอียดไม่เกิน ๒,๓๐๐ บาท

๕.๑.๑๓ ค่าจัดการศพผู้เสียชีวิต รายละเอียดไม่เกิน ๒๙,๗๐๐ บาท และในกรณีผู้ประสภภัยที่เสียชีวิตเป็นหัวหน้าครอบครัวหรือเป็นผู้หารายได้เลี้ยงดูครอบครัว ให้พิจารณาช่วยเหลือเงินสงเคราะห์ครอบครัวอีกไม่เกิน ๒๙,๗๐๐ บาท

๕.๑.๑๔ กรณีอากาศหนาวจัดผิดปกติมีอุณหภูมิต่ำกว่า ๘ องศาเซลเซียส และมีช่วงเวลาอากาศหนาวยาวนานติดต่อกันเกิน ๓ วัน ให้จ่ายค่าจัดซื้อเครื่องกันหนาวสงเคราะห์ประชาชนได้ เท่าที่จ่ายจริงคนละไม่เกิน ๓๐๐ บาท ทั้งนี้ จังหวัดหนึ่งไม่เกินงบประมาณปีละ ๑,๒๐๐,๐๐๐ บาท

๕.๑.๑๕ ค่าเครื่องครัวและอุปกรณ์ในการประกอบอาหาร ที่สูญหายหรือได้รับความเสียหายและไม่สามารถนำกลับมาใช้ได้อีก เท่าที่จ่ายจริงครอบครัวละไม่เกิน ๓,๕๐๐ บาท

๕.๑.๑๖ ค่าเครื่องนอน ที่สูญหายหรือได้รับความเสียหายและไม่สามารถนำกลับมาใช้ได้อีก หรือมีความจำเป็นต้องใช้ในการดำรงชีพกรณีไม่มีเครื่องนอนในการดำรงชีพขณะเกิดภัย เท่าที่จ่ายจริงคนละไม่เกิน ๑,๐๐๐ บาท



๕.๒ ด้านสังคมสงเคราะห์ ให้ดำเนินการช่วยเหลือผู้ประสบภัยพิบัติ โดยจัดโครงการฝึกอบรมส่งเสริมอาชีพระยะสั้นเฉพาะพื้นที่ประสบภัยพิบัติแก่ผู้ประสบภัยเพื่อให้มีรายได้เลี้ยงดูครอบครัวในภาวะวิกฤต โดยให้เบิกค่าใช้จ่ายในการดำเนินงาน ดังนี้

- (๑) ค่าใช้จ่ายสำหรับอุปกรณ์การฝึกอาชีพ เท่าที่จ่ายจริงคนละไม่เกิน ๒,๐๐๐ บาท
- (๒) ค่าใช้จ่ายตอบแทนวิทยากร วันละไม่เกิน ๕๐๐ บาท ไม่เกิน ๑๐ วัน
- (๓) ค่าใช้จ่ายในการดำเนินงานปฏิบัติการฝึกอบรม เท่าที่จ่ายจริงภายในวงเงินไม่เกิน ๑๐,๐๐๐ บาท
- (๔) เงินทุนประกอบอาชีพที่ได้รับการฝึกอบรม เท่าที่จ่ายจริงครอบครัวละไม่เกิน ๔,๐๐๐ บาท

๕.๓ ด้านการแพทย์และการสาธารณสุข ให้ดำเนินการช่วยเหลือผู้ประสบภัยพิบัติ ดังนี้

๕.๓.๑ จัดหาวัสดุ เคมีภัณฑ์ อาหาร และเวชภัณฑ์ สำหรับแจกจ่ายประชาชน เพื่อให้ประชาชนได้บริโภคน้ำและอาหารที่ปลอดภัย ดังนี้

- (๑) ค่าวัสดุ เคมีภัณฑ์ สำหรับไปทำความสะอาดบ่อน้ำตื้นของประชาชน บ่อน้ำละไม่เกิน ๒๕๐ บาท
- (๒) ค่าน้ำดื่มแก่ครอบครัวที่ขาดแคลนน้ำสะอาดบริโภค ครอบครัวละไม่เกิน ๒๐๐ บาท
- (๓) ค่าอาหารเสริมโปรตีน และอาหารที่มีประโยชน์ต่อร่างกายแก่ประชาชนผู้ประสบภัย เพื่อการฟื้นฟูสภาพร่างกายและเสริมสร้างภูมิคุ้มกันโรค ครอบครัวละไม่เกิน ๕๗๐ บาท

(๔) ค่าวัสดุ เคมีภัณฑ์ สำหรับแจกจ่ายประชาชน เพื่อการปรับปรุงด้านอนามัยสิ่งแวดล้อมและสุขาภิบาลครัวเรือน ครัวเรือนละไม่เกิน ๒๕๐ บาท

(๕) ค่ายาชุดช่วยเหลือผู้ประสบภัย (๘ รายการ) ราคาตามบัญชีราคาสำหรับหน่วยงานราชการ องค์การเภสัชกรรม

๕.๓.๒ จัดหาวัสดุ เคมีภัณฑ์ วัสดุวิทยาศาสตร์การแพทย์ สำหรับไปปฏิบัติงานช่วยเหลือประชาชน ปรับปรุงสุขาภิบาลและอนามัยสิ่งแวดล้อม รวมทั้งการควบคุมป้องกันโรคได้ เท่าที่จ่ายจริงตามความจำเป็นและเหมาะสม ดังนี้

- (๑) ค่ายาและเวชภัณฑ์ สำหรับการรักษาพยาบาลหรือป้องกันควบคุมการแพร่ระบาดของโรค
- (๒) ค่าวัสดุทางห้องปฏิบัติการหาเชื้อในคน
- (๓) ค่าวัสดุและชุดทดสอบทางห้องปฏิบัติการในน้ำ อาหาร และอากาศ
- (๔) ค่าตรวจวิเคราะห์ทางห้องปฏิบัติการหาเชื้อในคน
- (๕) ค่าตรวจวิเคราะห์ทางห้องปฏิบัติการในน้ำ อาหาร และอากาศ

๕.๓.๓ จัดหาวัสดุควบคุมและป้องกันโรคระบาดในภาวะภัยพิบัติ จัดหาและเวชภัณฑ์ สำหรับไปปฏิบัติงาน การควบคุมป้องกันโรคและการปฏิบัติการด้านการแพทย์เพื่อช่วยเหลือประชาชนในภาวะภัยพิบัติ ได้แก่ ค่าวัสดุเก็บตัวอย่าง น้ำยา และสารเคมีในการเก็บตัวอย่างและวิเคราะห์ก๊าซซัลเฟอร์ไดออกไซด์ เท่าที่จ่ายจริงตามความจำเป็นและเหมาะสม

๕.๔ ด้านการเกษตร ให้ดำเนินการช่วยเหลือแก่ผู้ประสบภัยพิบัติที่ขึ้นทะเบียน และปรับปรุงทะเบียนกับหน่วยงานที่กำกับดูแลแต่ละด้านของกระทรวงเกษตรและสหกรณ์ ก่อนเกิดภัยพิบัติ แล้วเท่านั้น โดยเบิกจ่ายได้ ดังนี้

๕.๔.๑ ด้านพืช

๕.๔.๑.๑ ให้ดำเนินการให้ความช่วยเหลือผู้ประสบภัยที่พืชตาย หรือเสียหาย ตามจำนวนพื้นที่ทำการเกษตรจริงที่ได้รับความเสียหาย ทั้งนี้ ไม่เกินครัวเรือนละ ๓๐ ไร่ โดยคิดจากต้นทุน การผลิตเฉลี่ย ดังนี้

(๑) กรณีพืชอายุสั้นเสียหาย ให้ช่วยเหลือต้นทุนการผลิตเฉลี่ย เฉพาะรายการค่าวัสดุ

(๒) กรณีไม้ผล ไม้ยืนต้นเสียหาย ให้ช่วยเหลือต้นทุนการผลิตเฉลี่ย เฉพาะรายการค่าวัสดุและต้นทุนเฉลี่ยก่อนให้ผลผลิต

๕.๔.๑.๒ กรณีพื้นที่ทำการเพาะปลูกได้ถูกหิน ดิน ทราย ไม้ โคลน รวมทั้ง ซากวัสดุทุกชนิดทับถมจนไม่สามารถใช้เพาะปลูกได้ และหน่วยงานของรัฐไม่สามารถเข้าไปให้ความช่วยเหลือ กรณีดังกล่าวได้ ให้ช่วยเหลือเป็นค่าใช้จ่ายในการขุดลอก ขนย้ายหิน ดิน ทราย ไม้ โคลน รวมทั้งซากวัสดุ ที่ทับถมพื้นที่แปลงเกษตรกรรม เพื่อให้สามารถใช้พื้นที่เพื่อการเพาะปลูกพืชได้ในขนาดพื้นที่ไม่เกิน ๕ ไร่

๕.๔.๑.๓ กรณีประชาชนมีความจำเป็นต้องขนย้ายปัจจัยการผลิตและผลผลิต ที่คาดว่าจะได้รับผลกระทบจากภัยพิบัติ ให้ช่วยเหลือค่าใช้จ่ายในการขนย้ายปัจจัยการผลิตและผลผลิต ในอัตราร้อยละ ๕๐ ของปัจจัยการผลิตและผลผลิตของเกษตรกรที่ดำเนินการขนย้าย

๕.๔.๒ ด้านประมง

ให้ดำเนินการช่วยเหลือผู้ประสบภัยที่สัตว์น้ำตายหรือสูญหาย โดยสนับสนุน พันธุ์สัตว์น้ำ อาหารสัตว์น้ำ วัสดุทางการประมง ได้ตามความจำเป็นและเหมาะสม

๕.๔.๓ ด้านปศุสัตว์

๕.๔.๓.๑ ให้ดำเนินการช่วยเหลือผู้ประสบภัยในกรณีที่เป็นการจัดหา อาหารสัตว์ วัคซีนและเวชภัณฑ์รักษาสัตว์ เพื่อฟื้นฟูสุขภาพสัตว์เลี้ยงและจัดหาอาหารสัตว์ตามราคาท้องตลาด หรือตามความจำเป็นและเหมาะสม

๕.๔.๓.๒ ให้ดำเนินการให้ความช่วยเหลือผู้ประสบภัยที่สัตว์ตาย หรือสูญหาย หรือแปลงหญ้าอาหารสัตว์เสียหายได้ตามความจำเป็นและเหมาะสม

๕.๔.๔ ด้านการเกษตรอื่น

๕.๔.๔.๑ ค่าใช้จ่ายในการดำเนินการปรับเปลี่ยนพื้นที่ การไถพรวน ยกร่อง การก่อสร้างคันดิน เพื่อการเพาะปลูกพืชหรือประกอบกิจกรรมด้านการเกษตรที่เป็นการบรรเทาปัญหา ความเดือดร้อนของผู้ประสบภัยพิบัติ

๕.๔.๔.๒ ค่าซ่อมแซมอาคารชลประทานและระบบชลประทาน ให้สามารถใช้งานได้ในช่วงอุทกภัย โดยให้ดำเนินการได้เฉพาะในส่วนที่เกี่ยวกับการระบายน้ำ

๕.๔.๔.๓ ค่าจ้างเหมารถยนต์ ค่าระวางบรรทุกทางรถไฟและเรือบรรทุกของเอกชน เพื่อใช้ในการขนย้ายสัตว์เลี้ยงที่ประสบภัย และที่นำไปสนับสนุนหรือขนส่งพืชพันธุ์อาหารสัตว์หรืออาหารสัตว์ ให้เบิกจ่ายดังนี้

(๑) ค่าจ้างเหมารถยนต์และเรือบรรทุกของเอกชน ให้จ่ายเป็นรายวันตามราคาท้องถิ่น

(๒) ค่าระวางบรรทุกทางรถไฟ ให้เบิกจ่ายได้เท่าที่จ่ายจริงตามความจำเป็น

๕.๕ ด้านบรรเทาสาธารณภัย ให้ดำเนินการช่วยเหลือผู้ประสบภัยพิบัติ โดยเบิกจ่ายได้ ดังนี้

๕.๕.๑ จัดหาภาชนะรองรับน้ำ เช่น โอ่งซีเมนต์ ถังเหล็กอบสังกะสี ถังเก็บน้ำ ค.ส.ล. ถังปูนฉาบเสริมลวด หรือถังเก็บน้ำประเภทอื่น ๆ เพื่อช่วยเหลือประชาชนที่ขาดแคลนน้ำอุปโภคบริโภค

๕.๕.๒ ซ่อมแซมภาชนะรองรับน้ำที่ชำรุดเสียหาย เพื่อให้สามารถใช้เก็บน้ำไว้อุปโภคบริโภค

๕.๕.๓ ซ่อมแซมสิ่งสาธารณประโยชน์ที่ได้รับความเสียหายจากภัยพิบัติ ซึ่งมีได้อยู่ในความรับผิดชอบของส่วนราชการ ให้กระทำได้เฉพาะในกรณีเร่งด่วนจำเป็นเพื่อให้กลับคืนสู่สภาพเดิม โดยการซ่อมแซมนั้นต้องไม่ซ้ำซ้อนกับโครงการที่ได้รับงบประมาณดำเนินการในบริเวณนั้นอยู่แล้ว

สำหรับการซ่อมแซมสิ่งสาธารณประโยชน์ที่อยู่ในความรับผิดชอบขององค์กรปกครองส่วนท้องถิ่น จะต้องเป็นกรณีเร่งด่วนเพื่อกรณีฉุกเฉินหรือจำเป็น ซึ่งตั้งไว้ในปีนั้นได้ใช้จ่ายหมดแล้ว และหากไม่ซ่อมแซมจะบังเกิดความเสียหายต่อสิ่งสาธารณประโยชน์ หรือสร้างความเดือดร้อนแก่ประชาชนโดยส่วนรวม ทั้งนี้ องค์กรปกครองส่วนท้องถิ่นต้องมีหนังสือยืนยันข้อมูลดังกล่าวด้วย

สิ่งสาธารณประโยชน์ที่ต้องใช้ระยะเวลาดำเนินการซ่อมแซม เกิน ๔๕ วัน ให้ใช้งบประมาณปกติดำเนินการ

สำหรับสะพานหรือถนน หรือถนนที่มีท่อระบายน้ำที่ได้รับความเสียหายจนไม่สามารถซ่อมแซมให้กลับคืนสู่สภาพเดิมได้ ให้ก่อสร้างสะพานไม้ชั่วคราว หรือเท่าที่จำเป็น เร่งด่วนเพื่อแก้ไขปัญหาดังกล่าว

กรณีในเขตชุมชนที่เกิดภัยพิบัติเป็นระยะเวลานาน ทำให้ประชาชนได้รับความเดือดร้อนในการสัญจรไปมา ให้จัดทำสะพานไม้ทางเดินชั่วคราวได้ เพื่อบรรเทาความเดือดร้อนตามความจำเป็น

๕.๕.๔ จ้างเหมากำจัดสิ่งกีดขวางทางน้ำ อันได้แก่ สิ่งก่อสร้างสาธารณประโยชน์ที่กีดขวางทางน้ำ หรือกิ่งไม้ ต้นไม้ เศษสวะ กอไฟ ฯลฯ ที่อุดช่องทางน้ำเป็นอุปสรรคต่อการระบายน้ำ ทำให้สิ่งสาธารณประโยชน์ด้านทหาน้ำไม่ไหว เกิดความชำรุดเสียหาย หรือเกิดความเสียหายต่อชีวิตและทรัพย์สิน

๕.๕.๕ ค่าจัดหาวัสดุ ได้แก่ กระจสบทราย ดิน ลูกกรัง เสาเข็ม ไม้แบบ เป็นต้น เพื่อนำไปแก้ไขเหตุการณ์กรณีเร่งด่วนฉุกเฉินจากภัยพิบัติที่จะทำความเสียหายต่อสิ่งสาธารณประโยชน์หรือความเสียหายต่อประชาชนโดยส่วนรวม เท่าที่จ่ายจริงตามความจำเป็นและเหมาะสม

๕.๖ ด้านการปฏิบัติงานให้ความช่วยเหลือผู้ประสบภัย ให้เบิกค่าใช้จ่ายดังนี้

๕.๖.๑ ค่าซ่อมแซมครุภัณฑ์ ยานพาหนะ เครื่องจักรกล เครื่องสูบน้ำหรือผลักดันน้ำ เครื่องปั่นไฟ ตลอดจนเครื่องมืออุปกรณ์ด้านการกู้ชีพกู้ภัยของทางราชการ องค์กรปกครองส่วนท้องถิ่น และเอกชน ที่นำมาช่วยเหลือโดยสมัครใจและไม่คิดมูลค่า ซึ่งชำรุดเสียหายในระหว่างปฏิบัติงานช่วยเหลือผู้ประสบภัย ตามความจำเป็นให้อยู่ในสภาพเดิม เฉพาะกรณีจำเป็นเร่งด่วนเพื่อให้การให้ความช่วยเหลือประชาชนผู้ประสบภัยสำเร็จลุล่วงไปได้

๕.๖.๒ ค่าน้ำมันเชื้อเพลิงและหล่อลื่น รวมทั้งค่ากระแสไฟฟ้า สำหรับยานพาหนะ เครื่องจักรกล เครื่องสูบน้ำหรือผลักดันน้ำ เครื่องปั่นไฟ ตลอดจนเครื่องมืออุปกรณ์ด้านการกู้ชีพกู้ภัยของทางราชการ องค์กรปกครองส่วนท้องถิ่นและเอกชนที่นำมาใช้ปฏิบัติงานช่วยเหลือโดยความสมัครใจ โดยไม่คิดมูลค่าและคำนึงถึงความจำเป็นและการประหยัด และการให้ประชาชนมีส่วนร่วมในการช่วยเหลือตนเอง เป็นสำคัญ

๕.๖.๓ กรณีที่เครื่องสูบน้ำหรือผลักดันน้ำ ยานพาหนะ เครื่องจักรกล เครื่องปั่นไฟ ตลอดจนเครื่องมืออุปกรณ์ด้านการกู้ชีพกู้ภัยของทางราชการและเอกชนที่นำมาช่วยเหลือผู้ประสบภัยพิบัติ มีไม่เพียงพอและไม่สามารถขอความร่วมมือจากภาคเอกชนได้ ให้เช่าหรือจ้างเหมาเครื่องสูบน้ำหรือผลักดันน้ำ ยานพาหนะ เครื่องจักรกล เครื่องปั่นไฟ ตลอดจนเครื่องมืออุปกรณ์ด้านการกู้ชีพกู้ภัย เพื่อนำไปช่วยเหลือผู้ประสบภัยพิบัติได้เท่าที่จำเป็น เร่งด่วน โดยจ่ายค่าเช่าเป็นรายวันตามราคาท้องถิ่น

๕.๖.๔ ค่าจ้างเหมาหรือจ้างแรงงานแบกหามสิ่งของ รวมทั้งค่าจ้างเหมาแรงงาน จัดหีบห่อให้ใช้เจ้าหน้าที่ของส่วนราชการก่อน ในกรณีที่มีเจ้าหน้าที่ไม่เพียงพอ ให้จ้างบุคคลภายนอกได้ตามจำนวนที่เห็นควร ตามอัตราค่าจ้างแรงงานขั้นต่ำตามประกาศของกระทรวงแรงงาน

๕.๖.๕ ค่าตอบแทน ค่าตอบแทนการปฏิบัติงานนอกเวลา ค่าใช้จ่ายในการเดินทาง สำหรับเจ้าหน้าที่ที่ออกปฏิบัติงานให้ความช่วยเหลือประชาชนในพื้นที่ประสบภัย ให้เบิกจ่ายได้ในกรณีที่งบประมาณปกติไม่เพียงพอ หรือมิได้ตั้งไว้เพื่อการนี้ โดยให้เบิกจ่ายตามระเบียบของทางราชการ สำหรับเจ้าหน้าที่ที่ออกปฏิบัติงานดังต่อไปนี้ ให้เบิกจ่ายได้ ดังนี้

(๑) เจ้าหน้าที่ควบคุมเครื่องสูบน้ำหรือเครื่องผลักดันน้ำให้เบิกจ่ายได้ ๒ คน ต่อ ๑ จุด ที่ตั้งเครื่องสูบน้ำหรือเครื่องผลักดันน้ำ

(๒) เจ้าหน้าที่คนขับรถยนต์บรรทุกเครื่องสูบน้ำ วัสดุ และครุภัณฑ์ ๑ คน ต่อรถยนต์ ๑ คัน

(๓) หน่วยแพทย์เคลื่อนที่ ออกปฏิบัติงานไม่เกิน ๑๐ คน ต่อหน่วยต่อครั้ง

(๔) หน่วยสุขศึกษาและประชาสัมพันธ์เคลื่อนที่ ออกปฏิบัติงานไม่เกิน ๓ คน ต่อหน่วยต่อครั้ง

(๕) หน่วยปฏิบัติงานด้านควบคุมป้องกันโรค ออกปฏิบัติงานครั้งละไม่เกิน ๓ คน

(๖) ค่าตอบแทนสำหรับบุคคลภายนอกให้เบิกจ่ายตามอัตราค่าจ้างแรงงานขั้นต่ำตามประกาศของกระทรวงแรงงาน

๕.๖.๖ ค่าอาหารจัดเลี้ยงเจ้าหน้าที่ของทางราชการและผู้มาให้ความช่วยเหลือ วันละไม่เกิน ๓ มื้อ มื้อละไม่เกิน ๕๐ บาทต่อคน ทั้งนี้ เจ้าหน้าที่ของทางราชการและผู้มาให้ความช่วยเหลือ ต้องไม่ได้รับเงินอื่นใดจากทางราชการอีก

๕.๖.๗ ค่าใช้จ่ายในการรับ - ส่ง และติดต่อสื่อสาร เท่าที่จ่ายจริง

๕.๖.๘ ค่าวัสดุสำนักงานซึ่งเกี่ยวเนื่องในการช่วยเหลือผู้ประสบภัยและค่าวัสดุในการจัดหีบห่อ ค่าจ้างเหมาบริการอื่น ๆ ที่จำเป็น เช่น เช่าเครื่องถ่ายเอกสาร เครื่องคอมพิวเตอร์ เป็นต้น ให้เบิกได้ตามระเบียบของทางราชการ

๕.๗ กรณีมีความจำเป็น หากรายการใดมิได้กำหนดให้จ่ายเป็นเงิน ให้อยู่ในดุลยพินิจของผู้มีอำนาจอนุมัติให้การช่วยเหลือพิจารณาให้จ่ายเป็นเงินก็ได้ โดยคำนึงถึงสภาพและเหตุการณ์ตามความเหมาะสม

๖. การให้ความช่วยเหลือข้างต้น ให้มีการประสานงานกันระหว่างส่วนราชการ หน่วยงานอื่นของรัฐ องค์การปกครองส่วนท้องถิ่น เอกชน และองค์กรการกุศลที่เกี่ยวข้อง เพื่อให้การช่วยเหลือทั่วถึงไม่ซ้ำซ้อนกัน และการให้ความช่วยเหลือดังกล่าวให้ถือปฏิบัติเช่นเดียวกับเงินงบประมาณรายจ่ายโดยอนุโลม

๗. ให้จังหวัดรายงานผลการปฏิบัติงานให้การช่วยเหลือผู้ประสบภัยพิบัติกรณีฉุกเฉิน ไปให้กรมป้องกันและบรรเทาสาธารณภัยและสำนักงานคลังจังหวัดทราบทุก ๆ ๑๕ วัน จนกว่าจะดำเนินการแล้วเสร็จ

ให้กรมป้องกันและบรรเทาสาธารณภัยแต่งตั้งเจ้าหน้าที่ออกไปตรวจสอบติดตามผลการปฏิบัติงานของจังหวัดอีกทางหนึ่งด้วย

๘. ให้กระทรวงการพัฒนาสังคมและความมั่นคงของมนุษย์ กระทรวงเกษตรและสหกรณ์ กระทรวงสาธารณสุข และกรมป้องกันและบรรเทาสาธารณภัย มีอำนาจกำหนดหลักเกณฑ์วิธีปฏิบัติปลีกย่อยเกี่ยวกับการให้ความช่วยเหลือผู้ประสบภัยตามหลักเกณฑ์และวิธีการให้ความช่วยเหลือตามข้อ ๕ และเสนอต่อกระทรวงการคลังเพื่อพิจารณาให้ความเห็นชอบ

๙. กรณีที่มีความจำเป็นต้องให้ความช่วยเหลือนอกเหนือจากหลักเกณฑ์ และวิธีดำเนินการนี้ ให้ขออนุมัติต่อกระทรวงการคลัง

๑๐. ให้ส่วนราชการที่มีวงเงินทรองราชการตามระเบียบนี้ แจ้งข้อมูลและรายละเอียดเกี่ยวกับการใช้จ่ายเงินทรองราชการเพื่อช่วยเหลือผู้ประสบภัยพิบัติตามแบบและเงื่อนไขที่กระทรวงการคลังกำหนด

๑๑. ในระหว่างที่ยังมิได้กำหนดหลักเกณฑ์วิธีปฏิบัติปลีกย่อยเกี่ยวกับการให้ความช่วยเหลือผู้ประสบภัยตามหลักเกณฑ์นี้ ให้ใช้หลักเกณฑ์และวิธีการเกี่ยวกับการให้ความช่วยเหลือผู้ประสบภัยพิบัติที่ออกตามหลักเกณฑ์การใช้จ่ายเงินทรองราชการเพื่อช่วยเหลือผู้ประสบภัยพิบัติกรณีฉุกเฉิน พ.ศ. ๒๕๕๖ ไปพลางก่อนจนกว่าจะมีการกำหนดหลักเกณฑ์วิธีปฏิบัติปลีกย่อยที่ส่วนราชการตามข้อ ๘ กำหนดเพื่อช่วยเหลือผู้ประสบภัยพิบัติกรณีฉุกเฉินตามหลักเกณฑ์นี้

ประกาศ ณ วันที่ ๕ ตุลาคม พ.ศ. ๒๕๖๓

(นายจำเริญ โพธิยอด)

รองปลัดกระทรวงการคลัง

หัวหน้ากลุ่มภารกิจด้านรายจ่ายและหนี้สิน

ปฏิบัติราชการแทนปลัดกระทรวงการคลัง